京城日報　第一版

綜合日本史大系

最新最良空前の大日本歷史

今や全人類の生存の意義が次第に闡明されると共に歷史の觀念も變化したのである。所謂偉人の傳記や、政事や軍事の叙述や、或は考證訓詁の如きを以て直に歷史とは何人も思惟しない。苟くも一國の歷史と言へば、單に英傑偉人の事蹟のみならず、無名な民族全體の生活が、其國の文化に如何に働いたか、政治上、經濟上、社會上、宗教上、藝術上其の他萬般の上に如何に寄與したか、諸外國の文化と如何なる關係に在つたか、世界的に如何なる位置を占めて居たか等の事實や功績や變動を、眞に信憑する史料に依て叙述したものでなければならぬ。本社は此の要求に應ぜんが爲に、新たに史學界の新進權威者十二氏を煩した綜合日本史大系を提供する。何れも皆過去の日本史に對し研究上の新時期を劃したる曠古の大日本歷史である。

監修　文學博士 三上參次　文學博士 黑板勝美　文學博士 辻善之助　文學博士 喜田貞吉

顧問　文學博士 芳賀矢一

著者及內容・裝幀 結城素明

- 第一卷 上古　京都帝國大學講師 文學士 松本重彥
- 第二卷 奈良朝　史料編纂官補 西岡虎之助
- 第三卷 平安朝上　東京商科大學教授 文學士 川上多助
- 第四卷 平安朝下　史料編纂掛囑託 櫻井秀
- 第五卷 鎌倉時代　第六高等學校教授 文學士 松本彥次郎
- 第六卷 南北朝　大阪女子專門學校教授 文學士 魚澄惣五郎
- 第七卷 室町時代　京都帝國大學講師 文學士 中村直勝
- 第八卷 安土桃山時代　史料編纂官 文學士 花見朔巳
- 第九卷 江戶時代上　廣島高等師範學校教授 文學士 栗田元次
- 第十卷 江戶時代下　日本女子大學教授 文學士 龍居松之助
- 第十一卷 維新時代　維新史料編纂官 文學士 樹下快淳
- 第十二卷 明治時代　維新史料編纂官 文學士 藤井甚太郎

規略　▲申込金五圓也（最終會費に充當す）▲毎月拂込金五圓也▲一時拂金五十五圓也▲送本大正十五年六月より毎月一冊宛向十二ヶ月完結▲外送本料市內十二錢地方廿七錢朝鮮臺灣支那五十五錢

體裁　▲菊判天金總布製▲口繪寫眞銅版・コロタイプ・三色版毎卷二十枚乃至三十枚挿入▲十ポイント活字組毎卷紙數七百二十頁餘・極美製本

內容見本 申込次第進呈

本書は實に過去の日本史に比して隔世の觀がある眞に是れ不朽の大文献大正聖代戶々必傳の大產物

本大系が日本國民のあらゆる家庭に於て、最も尊重すべき無二の家寶なる事は言ふ迄もない。若し日本國民にして一家に一部の書籍より外所藏する事を許されぬ場合がありましたら、吾人は聊か躊躇する事なく、直に本書を擧げて之にお答します。伏して大方の清鑑を待つ。

豫約募集　豫約申込五月十五日限

東京市小石川區竹早町三十二番地　**內外書籍株式會社**　電話小石川一〇五四番・振替東京八九六〇番

日本及日本人の道

大川周明著

澎湃として現代日本に流る〻二つの思潮がある。一は進歩なき秩序を死守するもの他は秩序なき進歩を夢想するもの右傾左傾の名の下に互に相爭ふ。而も秩序なき進歩は混沌亂離、進歩なき秩序は固陋沈滯、兩ながら日本及日本人の道たるべくもない。本書は沈滯と混沌との間に彷徨する日本國の爲に一道の大路を恢弘し、興亡の岐路に立つ國家と自己とを兼ね濟はんとするに在る。希くは本書に漲る思想信仰を堅く胸底に疊み、維新日本の建設に青春の熱血を注がん事を特に吾が青年に望む。

忽！三十二版

四六判美裝　定價金一圓　送料十二錢

東京青山南町三ノ五五　振替東京五二四八（一）番

行地社出版部

洋鐵鋼鐵道船舶材料其他工業諸器械附屬品商　土木建築　**角野商店**　釜山幸町（電話三三三番 振替京城九一一番）

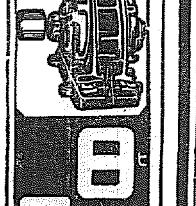

日立（ヒタチ）モートル　日立製作所特約店　**富田商會**

大近松全集

解說註釋　木谷蓬吟編著（藤井達吉氏裝幀）

皇室中心主義を絕叫した近松。飽くまでも人間愛の眼を以て觀照寫實の極を盡した近松。總ての基柢を町人生活に置いた民衆的な近松。斯る人格斯る思想の現れなる大近松の作品は混頓低迷たる今の世今の人に果して何を誨えんとするか。

近松藝術の粹は義太夫節に語られ人形を操るべく作られたる淨瑠璃戲曲に集まる。其總作品中確定作として定評あるものは時代曲八十編世話曲廿四編を數ふ。本全集收むる處の戲曲數は實に以上百〇四編の作品全部にして、玆に初めて活字となる稀籍八編に及ぶ。

本全集第一の特色は一作毎に叙述したる『解說』百〇四編なり。著者が十餘年來心血を濺ぎ研鑚し來りたる結晶にして、就中前人未到の研究資料を豐富に發表したことは大いに誇りとする處『解說』の全體を通じての記述中には、各著作の年代、材源、由來、史實、傳說、特色、影響、作の系統、內容解剖と役々の性格、舞臺上の技巧、情景と裝置、一般社會の風俗習慣行事の類、遊里に關する一切の記述、竹田からくり南京あやつり舞曲謠曲古流淨瑠璃歌舞伎歌謠等との交錯狀態淨曲々譜及び太夫三味線彈き人形遣ひとの關係、時代精神社會思潮平民文化との交響等を收め、所謂精細材料潤澤、近松情調を彷彿たらしめ座ながらにして近松國に遊ぶの思ひあらしむ。蓋し近松研究の百科辭典とも稱すべき唯一無二の教科書なり。

本全集の卷頭を飾る『近松門左衛門傳』は約百頁に亘り正確精細世上未發の所見最近新發見の資料に由りて卒直勇敢に論評せるもの。由來疑問のうちに葬られ居れる大近松の傳記を完成せるものと言ふべし。

最終の一卷『近松戲曲用語辭典』は近松の全作品を通じて、典據の微すべからざる難解語、俗語、諺語、造語、船場詞、花柳通語、作中に描かれたる史上並に社會の出來事、人物、風俗、慣例等に亘り簡明的確なる說明を加ふ。總語數大凡二萬、元來近松戲曲註釋の事は夙に難事中の難事なるが、本辭典の完成は一面には好個の江戶文學辭典としての二重能力を具ふ。

各卷には近松戲曲を中心として參考資料となるべき舞臺上の裝置圖、太夫三味線人形遣ひの風俗、古人形の首、近松、出雲、義太夫、若太夫其他名匠の肖像筆蹟教訓書連盟狀の類、近松戲曲の名所遺蹟墓碑、獻上本、初版院本、舞臺用床本、原本の體裁など門外不出として秘せられたる寫眞版五十葉を收む。

締切五月十五日限

規略　◇四六版各册六百頁內外◇特製美本天金箱入◇全十六册毎月一回發行◇本年五月配本開始◇會費毎月拂參圓也（送料內地廿七錢・滿鮮臺樺五十五錢・支那海外六十錢）一時拂四十五圓也（外に送料を要す）◇申込金參圓也（最終の會費に充當す）

內容見本 御申越次第謹呈

東京市麴町區飯田町二丁目六八番地　文雅堂書店內

大近松全集刊行會　振替東京四〇五二四番

豫約募集

專賣特許 高峰博士發見

胃腸に　タカヂアスターゼ

(1)消化不良に因するすべての胃腸疾患…(2)無力性胃弱者…(3)結核及其他の慢性病者…(4)重病恢復期等に治療藥として竝又胃腸の消化機能增進藥として全世界の醫家に賞用されつゝあり（內外醫家の實驗報告集進呈す）粉末及錠劑各種あり、各地有名藥舖にあり

Taka-Diastase will liquefy 1000 times its weight of potato starch in 15 minutes, under proper conditions. In the stomach the digestive process continues, unhindered by the gastric secretions, for upwards of an hour, so the real amylolytic coefficient of Taka-Diastase is much higher than 1 : 1000. Dose, 0.1 to 0.3 grams during or immediately after each meal.

本社 東京室町　**三共株式會社**　出張所 大阪・臺北・仙台

數學 最大速成法 講義　數理專修學院

バキウムコーヒー

眞空罐入

中味は香味の高い一流の珈琲で しかもこの香味が召上る時まで決して散失しないよう最新式の眞空罐に入れてあるからすてきです

エツキス印コナコーヒーの姉妹品　大阪市東區安土町四丁目　株式會社 祭原商店　V52

四月上旬官鐵在荷は上り七、九〇九トン下り四、七九三トン計一二、七〇二トンと前旬末に比し二、四〇〇トンである

京城日報

朝鮮蠶業奬勵の意義（下）

一

然るに朝鮮の蠶業奬勵について多少の疑ひをいだき又は異論を唱へるものがないではない。それには（一）日本の蠶絲金融に非運する前途悲觀を基礎とするものと（二）朝鮮特殊の理由によるものとの二種がある。まづ蠶絲金融に關する悲觀說によれば、我輸出貿易が生糸一本に繋がれてゐるのは、頗る不安な狀態であつて、もし輸出の場合を想像し、米國が日本の生糸を買はぬやうなことになれば蠶絲業は致命的打擊をかうむり、經濟的に日本は立ちゆかぬことゝなる。米人中には日本殺すにや刃物はいらぬ、生糸のボイコツトで參つてしまふなど、放言してゐるものもある。實際昨年度の生糸および織物の輸出額は八億三千萬圓に達し、總輸出額の四割六分を占めてゐる。かくの如き狀態は我國の產業がシツカリした組織をもつてゐるとはいへない。どうにかして蠶絲以外に、世界的商品を生產して、この危險狀態を免れる工夫を講じなければ、安心できないといふのであつて、われ等も生糸のみを賴みとする狀態を改めるやうにするといふことには至極贊成である。しかし米國が生糸を全然買はぬ場合を想像する如きは杞人の憂に過ぎない。」

二

假りに日米の國交斷絕といふやうな、ありうべからざる狀態の下において我生糸貿易がどうなるかを考へて見ても、左程悲觀を要しないと思ふ。生糸はすでに米國における奢侈的商品ではなく、必需的商品となつてゐる。絹靴下シヤツ、リボン、靴下の類は下級社會までも需用せられ婦人の間に常用せられてゐるのは、米國の地をふめるもの、何人も見るところの實狀である。その生糸を使ふ工業の會社には莫大の資本が投下せられ、これに從事してゐる使用人勞働者も何十萬といふ數に上つてゐる。從つて排日運動などが少々起こつたところで生糸の消費は少しも影響がない。如上の優越な場合において、生糸は米國へ輸出されずして他國へ輸出されることは、歐洲大戰の實例に徵しても疑ひを容れない。況して日米間に不祥事の起こる如き杞人の夢を根據として、生糸貿易の前途を悲觀するなどは、滑稽の沙汰である。又生糸だけに我產業がもたれかゝることは、面白くないのだが、それは朝鮮の如き產業の幼稚な地方に當てはまる論でない。內地においてはもはや蠶絲業の奬勵を要しないまでに進んでゐるが、他に貿易上の新發展を試みねばならぬが、朝鮮においては、一層蠶業奬勵の必要を感ずるのである。

三

次ぎに朝鮮特殊の蠶業悲觀の理由は（一）鮮人の家屋が狹隘である、（二）小作關係上、桑樹の栽培が困難であるといふ二點にあると思ふ。然も家屋の狹隘といふことは大規模の蠶業を不可能ならしめるのみであつて、我等はさういふ意味の蠶業奬勵をいふものでない。さきに述べた如く昨今の觀測による一家の年收七八十圓位の蠶業を得るには、鮮人家屋にて充分である。また植桑奬勵については、成る程、現在の小作契約に長期のもの少く、大抵一年〳〵契約を改める狀態であるから、自然植桑ができない。第一地主がこれを喜ばないのであるが、これは當局の盡力と一般の自覺とによつて漸次に改め得られるであらう。すでにさういふ方針の下に植桑奬勵が行はれつゝあるが、われ等はこの計畫だけに甘んぜず、財政の許す限りもつとこの事業を擴張すべきものと信ずる。」

逃るにも逃られぬ 袋の鼠の國民軍
王士珍等より責任を負ふから 退却のできるやう
聯合軍側に停戰を依賴す

【北京特電】王士珍等は十四日張作霖以下聯合軍各首領に對し國軍余りに接近してゐるため國民軍は撤退しようにも事實上不可能の狀態にあるまづ聯軍停戰して緩衝地帶をつくりその余裕を與へて貰ひたい、若し停戰後において國民軍食言して撤退せざる場合は余等がその全責任を負ふべしと極力停戰を要求し、同時は吳佩孚、孫傳芳、閻錫山等にも電報を以つてこれが斡旋方を依賴した、右王士珍等の通電は國民軍がすでに戰略上退却の時期を失し拔き差しならぬ狀態にあることを明かに語るものであるといはれてゐる（十五日發）

南苑方面に激戰始まる
國軍最後の妥協を試むべく代表を吳の許へ

【北京特電】南苑方面に十四日午後十時頃より激戰が開始され危險狀態ひつきりなく晝き夜のふけると共に次第に猛烈さを加へつゝありなほ十四日國民軍代表は吳佩孚代表と共に吳佩孚の許へ向つたが支那紙はこれを國民軍の吳佩孚に對する最後の妥協運動だとみてゐる（十五日發）

聯合軍逆襲
南苑の大半を再び占領

【奉天十五日發電】聯合軍楊村退却說あるに對し奉天側はこれを否定し十二日田維勤軍一派が長辛店より南苑東部側面に進出したるにつき南苑の一部を占領してゐた直魯軍は田軍の態度不明にして國軍と妥協しかへつて側面より攻擊される恐れあり、よつて南苑より一里半退却した國軍はこれを追擊した、が聯合軍は逆襲の結果十三日再び南苑の大半を占領したと

田維勤に注意方提議

【奉天十五日發電】田維勤軍南苑退却の態度不明の爲作戰上直魯聯合軍は一時退却するの余儀なきに至りたるにつき張作霖は吳佩孚に對し田維勤に注意方を提議した

海外ニユース

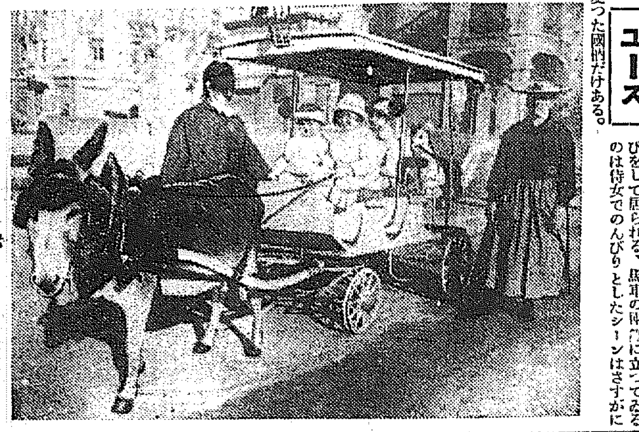

週廻三里、兵隊の數が三百人、世界の最小國といはれるモナコ王國の王子と王女とが風變りな馬車に乘つてモナコの市中を乘廻し大喜びをして居られる、馬車の兩側に立つてゐるのは侍女でのんびりとしたシーンはさすがに變つた國柄だけある。

官吏の增給
佛國で調査

【ボルドー無電十四日發】フランス內閣は官吏俸給の平均と增俸の件を調査すべき二委員會創設の大統領案を承認した官吏の俸給の不均衡と過少なる事は豫て問題となつて居たものである

張吳の提携は…… 赤化退治が目標
然し今後の問題は兩者と ―段との三角關係―

【東京電報】鹿鍾麟のクーデター斷行以來北京の政界は全く混亂狀態に陷つてその歸結は容易に逆睹し難いものがあるが今後注意すべきは鹿鍾麟の態度如何でなく張作霖吳佩孚および段執政の關係である、しかしこの張、吳、段の三角關係は極めてデリケートなものがあつて、簡單に推斷を許さぬものがあるが前後の關係および現在の狀態から見て張作霖と吳佩孚は國民軍をうつて、支那の赤化をはからんとする計畫を根本から破壞するにあるは明瞭である、殊に張作霖は郭松齡の叛亂以來勞農政府と國民軍との關係につき、極度に感情を害し萬一吳佩孚にして鹿鍾麟と通ずる如きことあらば第三奉直戰をも辭せぬと揚言してをり、兩者間の妥協は絕望とみられてゐる、一方國民軍は頻に策動して吳佩孚との提攜の實現をはかつてゐるが將來の地位を確保せんとする吳佩孚は目下の經濟的困難を排しても入京を斷行するの愚をふむはずはなく問題は奉天軍の北京歸還後における、張、吳、段の三角關係に關つてゐるものである、段執政の將來については奉天派にも二說あり段祺瑞氏を推戴すべしといふものと國際關係上最も無難なる段祺瑞氏を推戴すべしといふものと奉天派と、吳佩孚系の聯立內閣を組織すべしといふものがあるがその何れに決するやについては今から相當の迂余曲折が豫想されてゐる

決裂を漸く免る
日露森林利權豫備會議

【モスコー十四日發電】日露森林利權委員會は昨日大會豫備會議を開いたが露國側は日本に讓渡すべき利權區域たるプリモルスキー州部地方を突然北部地方に變更した旨發表したので、森林委員長はその不當を擧げ大いに憤慨し即時會議より脫退すべく聲明しこれが爲め會議は一時決裂の危機に瀕したしかし露國首席代表ヤブロウスキー氏は同利權地域問題をパルプ製紙工場問題と一括して別に審議したしとの妥協案を提出し漸く危機を脫するを得た、

赤族を討伐すれば直ちに兵を收む
王士珍の和平通電に張作霖の返事

【奉天十五日電報】張作霖は王士珍よりの和平通電に對し大要左の電報をもつて返事をなした『和平は余として素より望むところ、今次奉天軍の兵を進めたるはたゞ赤族討伐にある、これを平定した後は直に兵をさむべし』と

歐洲國際運輸航路開始

【ボルドー十四日發無電】歐洲の國際航空運輸條約は昨日調印を了した右條約に基づき六月にはパリー、ケルン間、ロンドン、ケルン間、ケルン、ハンブルグ、コペンハーゲン間の三定期航空路が開始され又モスクワ、ベルリン間の定期航空路も開かれるはずである。

獨露間に中立條約
近く成立す

【伯林十四日發電】ドイツロシア間に中立條約締結の議あり兩地で交涉進捗中で近く交涉成立を豫期されてゐる

水野鈴木兩氏が愈よ政友會入り
政友側は心强からうが 本黨には相當の脅威

【東京電報】いはゆる四人組の大木はすでに物故し山之內氏は政界中興の鐵道疑獄事件のため政界入りの出鼻を挫かれ殘つた水野、鈴木兩氏がいよ〳〵豫定通り政友會に入會となつたが、元來四人組は政本合同成就後政友會入りをなす事となつてゐたものが合同は當分望みなく遂に兩氏だけの入黨となつたものである水野氏の內務畑における鈴木氏の司法畑における勢力は今なほ牢固たるものあり二氏の政友入りは政友會により相當有力なものであるに違ひない、殊に水野氏は本黨內に床田龍兵衞、川村竹治氏等內務系の多くのものあり又鈴木氏の政友入りは本黨にとつては直接にも關係あるものが多いから近來本黨派の系統を搔き集め黨內不一致の感がある政友會が兩氏の入黨により更にこの內訌を激成するおそれはないかとも見られぬでもない

政黨政治の發達を圖るため入黨した
水野錬太郎氏語る

【東京電報】自分の政友會入りについては大木、鈴木氏等と最後まで一致の行動を採る約束をしてゐたところに田中總裁からも入黨の勸誘があつたのでその時機については鈴木氏に一任して置いたが更に昨日鳩山幹事が來て準行前に入黨手續きをとつたらと云ふ話があつたから急に斷行したものである、正式に入黨するについては一應田中總裁と政策黨狀等について意見の交換をする必要があるので今晩目白の邸で面會した上で正式に手續きをとるつもりである、元來吾々は政黨政治の發達は大政黨の發達に伴ふと信じて合同運動を起したものであるが、政本合同は現在のまゝでは思ふ樣に行かぬから自分が政友會に入つて更に目的の貫徹につとめるつもりである吾々の入黨については黨內の地位について內約でもある樣に傳へられるがそんなことは全くない

田中時代現出か
長老を顧問に祭り込む

【東京電報】水野、鈴木兩氏政友會入會に伴ひ黨內における兩氏の位置を如何にするかは興味ある問題であるが元來野田副總裁はすでに辭意あり近來健康思はしからぬため引退すべき適當の時機およびその後任を物色中であるのであるから水野氏今回の入黨は當然同氏副總裁たるべき事を示すものに外ならぬ、又同氏は先年政友會に在籍し黨員との關係も密接であるから同氏副總裁就任については異論は少いと思はれる鈴木氏の位置は差當たり顧問の列に加はるに止まるであらうが政友會は近年大岡、野田、岡崎の如き諸長老何れも引退同樣となり高橋、犬養、又黨務を見ぬ立場にあるからこれ等長老を顧問に祭り込むと共に中橋、鈴木、床次、鳩山、等の新入黨有力者の待遇問題も解決の要あり近く改革が行はれ名實共に田中總裁時代を現出するであらう

日夜お怠りなく 德惠姬が御看病
父王殿下の御快癒を祈り給ふ 濃かな御親子の情

李王職主治醫を始め總督府醫院岩井、成田兩博士、村上醫學士、安部醫師外數名の典醫は周到な注意を以て日夜お看護申上げ、樂善齋に御假泊中の李王世子兩殿下興福軒に御生母と御起居になつてゐる德惠姬にも日夜おこたりなく御看護申上げられ一日も早く王殿下の御快癒の日を待ち詫らるゝ樣は御親子の情まことに濃かなるものがあり、拜侍の人々も感佩申上げてゐる

御經過良好

李王殿下の御容體に關し十五日午後五時李王職の發表によれば御脈百御呼吸廿御熱卅六度五分御經過は極めて御良好であると

李王職の發表による李王殿下の御病狀を拜すると他は總て御輕快に向はせられてゐるが尿量は日毎に御減退になり蛋白質は依然顯著である、稻田博士が人參と豆の混合スープを差上げてから逐日御輕快に向はれ王宮は勿論李王職でも愁眉を開き御全快も程近きにあらんとおよろこび申し上げてゐる中にも一脈の杞憂はまだ拭消されず、

王世子殿下 妃殿下を誘はれて御散策
御看病に御熱心の余り お障りあつてはと…… 近侍の人々のおすゝめて

李王世子殿下御夫妻には徹夜大造殿なる李王殿下の御病床に侍され晝夜御看護に余念もない有樣であるが近侍の人々は余りに御熱心のあまり殿下の御體におさはりがあつてはとの御懸念から殿下に何かお氣の御慰むやうにいろ〳〵おすゝめ申上げたが殿下には一向お聞き入れにならなかつたが、十五日午後二時四十分王世子殿下には妃殿下、德惠姬をおさそひ遊ばされ、宮內承華樓に成られ咲きほこる連翹その他の春色を御覽ぜられ、つゞいて祕苑に成られ動植物を一巡あらせられた

朝鮮貴族の御見舞
自動車相つぐ

十五日は尹德榮子、李載崑子、閔泳璜氏等をはじめ朝鮮貴族が御見舞申上げたが御病床には王妃殿下王世子殿下御夫妻をはじめ德惠姬御近親御親戚の人々が御看護申上げてあるが殿下の御病氣は御輕快に向はせられつゝあるものゝまだ御安心のならぬ御病狀で、大造殿前には數臺の自動車が連なられこゝ數日來見なかつた何等か落ちつかぬ氣分にとざゝれて居る

關東州酒稅令改正さる
十五日勅令で

【東京電報】關東州酒稅令改正の件は十五日勅令をもつて公布された改正令によれば原容量百分中純酒精アルコール容量九十パーセント以上のものをアルコールとして取扱ふこととなり酒類には左の割合で酒稅を課することとなつてゐる 釀造酒 支那酒たる黃酒、高粱酒一石に付六圓、濁酒一石に付四圓 酒精以外の蒸溜酒 原容量百分中純酒精容量三十五以下のものに付五十五圓、原容量百分中純酒精容量三十五を超ゆるもの一石に付き前記酒精容量百分の三十五以下のものに課する金額に原容量中純酒精百分の三十五を超ゆる一石每に四十錢を加へたる額（酒精）一石に付原容量中純酒精百分の一每に四十錢 再製酒 白酒、ミリン一石に付十二圓、前記以外の再製酒一石に付、原容量百分中純酒精容量一石每に四十、但し一石に付十六圓に滿ため時は十六圓とすなほ同令は酒精以外の蒸溜酒は五圓、酒精は三十六圓、白酒、ミリン以外の再製酒は十六圓と改訂されてゐる

經濟會議と日本の提案
通商の公平待遇を求む

【東京電報】國際經濟準備會議は近くゼネバに開催されるに決したが右は本年夏開催される國際經濟會議に附議すべき議案を決定せんとするものである帝國政府は最近杉村、森兩代表に對し發送したが我政府は正々堂々通商公平待遇案を提出しこれに對する列國の承認を求むるに決定しをりその內容は

一、沿岸貿易禁止の緩和
一、輸出入關稅の低減
一、通商貿易證明書交付手續の簡略
一、貿易證明書制限の撤廢又は緩和
一、外國に於ける居住營業の自由

等より成るもので歐米列國はかゝる原則的問題に完全なる同意を表する事は至難であらうが日本は飽まで世界の永久平和實現の爲列國を說き右提案の承認を求むるはずである。

約一割の配當は
大丈夫できる 土地改良會社

土地改良會社設立發起人の一人なる松山常次郎氏はいはく土地會社の創立には井上準之助氏が總裁なる注意を拂ひ一字一句にも誤を入れるといふ有樣で殆ど井上氏一人で創立せられつゝあるといつてもよい、荒井賢太郎氏が重役に就任するとしても取締役會長といふ名義も社長にはならぬ、藤井君と自分とはこの會社にだけ沒頭することは出來ぬから大東社の久保黨一氏が常務を專ら支配することにならう、職制など未定であるが當務重役として內地から人を入れるとはあるまい七月一日までに會社を成立せしめ同時に事業にも著手する豫定であるこの會社は外見が甚だよくて實はそれ程でないかるようで實は經營倒れを來しはせぬか、事業上の危險をも招きはせぬか等の懸念もあるが總督府で一割程度の配當は相當來るよう必ず盡力するとのことである、資本金は水利事業に附帶する十箇開墾の信託等に運用することにならう、殖銀、東拓共に持株する筈である、差し當り一區一千町步、八區八千町步の水利組合を代行することになり手數料は平均一割よりは大分上とならう

荒井賢太郎氏
社長に內定

朝鮮土地改良社社長は荒井賢太郎氏就任に決定し同氏の內諾を得た。常務重役は藤井氏の專務に松山氏の常務說と同氏は平取締役となり別に專務を置くとの二說があるが多分前說のごとくなるかといはれる

南米移民保護
外務省で住宅病院等を設立

【東京電報】外務省は本年度において海外移民保護奬勵費として三十五萬圓を支出し南米ブラジルの本邦移民の發展に鑑み同方面に住宅病院等を設立する事となつたなほ同國ソロバカナ、ノロマノステ兩地の邦人移民三千は昨年の大旱害に窮境に陷つてゐるのでこれが救濟を行ふに決した

黃龍水利組合

黃龍水利組合（全南長城郡）が十三日成立した旨告示された

三券藝者の花代値上

引け跡續く

宣鐵在荷減少

妓生溫習會

京日案內

五號活字十五字詰五行一回壹圓五十錢 匿名ハ壹圓每ニ貳拾錢增料金ハ前納ノ事

地圖と軍事書 龍山漢江通 電話龍山五〇 小林又七朝鮮出張店

骨つぎ うちみ くじき 治療一切御依賴に應ず 京城 博愛堂 主 戶村榮吉 電話一三五番

度屋 年四十妻子あり新渡來官衙銀行會社等小使又は集金人等希望保證人あり 電本三〇八五番方 首藤

種卵 分讓ロードアイランドレッド種卵分讓す親鷄格安にて賣物あり 若草町本通本多旭映堂裏 多田

株券 株券公債諸債券賣買擔保貸付は日步安値御融通申上候尙有利確實なる株券の御通知次第參堂

金融 京城明治町一（東拓橫通り）電話二一四〇〇番 竹下金融部 御相談申上候

公債 特別高價に買受申候 京城府古市町三五（電本八九四番）各公社債勸業債券賣買 江州屋本店

恩給 年金扶助料三年以上 即時立替 京城府龍山漢江通 電話龍山一〇七番 武田商會

恩給 證書低利即時取引ス 京城府若草町 西村商事信託部

恩給 低利にて公債勸業債券入替は時價九掛 京城明治町二丁目一四八中央電話 電本二七六九番 三ツ池商會

恩給 立替即時 引

銃修 理多年の經驗に依り確實迅速 京城明治町 銃砲店

ラヂオ 高級品受信機

古本 誠實買入御報參上 本店京城本町二丁目 支店同三丁目 文光堂書店 電話本局三三四八番

ほねつぎ うちみくじき 治療 明治町 柔術道場

ほねつぎ うちみくじき 治療 明治町仁壽館（フランス教會通）荒川 電本二五九五番

甘栗 栗各種 京城驛前 池田商會 電話本局七五九番

引越 荷造運搬 御一報次第無料御見積 電本三七二番 ヒシナカ運送店

下宿 至急御一報あれば

社員

牛乳 お見舞には牛乳券か 平山牧場

賃貸

"時の標語"懸賞募集

問題
一、標語「時」
二、御覽になつた新聞名

先年「時計標語」を募集致しました節は江湖各位の多大なる御後援により豫想外の好果を得ました事を厚く御禮申上ます。弊店は今回更に來る六月十日（時の記念日）を期して時の觀念を普及する爲めに標語を懸賞募集致します。時に同好の士は奮つて御投稿あらん事を切に御願申上ます。

（應募規定）
一、審查員（イロハ順）電氣作業所長 出原佃氏 南滿工專教授 西岡永太郎氏 近江洋行 河合義太郎
一、字數 廿字以內
一、句數 三句以內
一、用紙 葉書
一、締切 五月十日
一、發表 六月十日（時の記念日）大連市浪速町
一、宛名 近江洋行廣告部
一、賞品 壹等 金側腕中時計一個 貳等 銀側懷中時計一個 參等 ニツケル側時計一個 四等 時計ペンシル 廿六個 五等 實用向ペンシル 五十個

歐米時計直輸入商 合資會社 近江洋行 大連市浪速町 出張所 京城府林町二九二

ハイカラ噴霧器 實用新案

寸法大要 全長小形九寸位ヨリ大形一尺二寸位マデ五號六號ホース六尺付（各號共パイプ接續用ホース付）
所用容器 酒類醬油其他空壜類使用
本器特長 故障少ク使用簡便
特許 自轉車用ポンプ ハイカラ噴霧器 イリデウム用裁縫
大阪市東區谷町五丁目 沖津製作所 電話東二七八一番 振替大阪四八五二二番

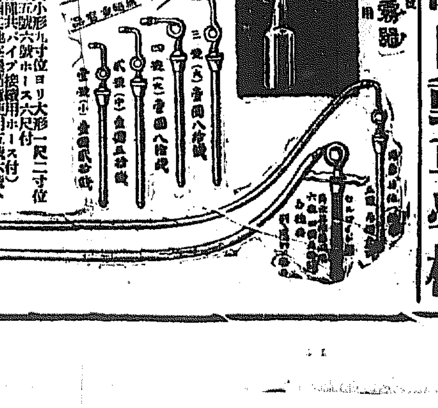

公認 帝國自動車學校 東京市外駒澤 ○新學期生徒募集 ○學則送呈 ○參觀隨意

看護婦生募集
一、募集人員 約拾名
一、年齡 拾六歲以上貳拾歲未滿ノ者
一、高等小學校卒業又ハ之レト同等以上ノ學力ヲ有スルモノ
一、願書提出期日 四月二十日迄
一、試驗月日 四月二十三日
一、入所月日 四月二十五日
詳細ハ當院事務ニ問合セアリタシ
大正十五年四月 龍山鐵道醫院

誰れでもナレル電療得業士養成
有利確實 獨占的職業
▲資格……男女を問はず 自宅獨習生大募集 研究資料無代進呈

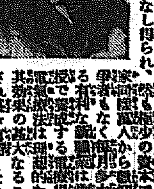

極めて短期間の自宅獨習で完全に習得が出來、然も稀少の資本で營業し得られるで自由に無試驗開業をなし得られ、
東京市牛込通寺町 電話牛込四二〇四番 東京電氣療法研究所

新町券番との張合ひから 溫習場の復活から

……下準備中でも

收容所で手當中の負傷學生を襲ふ

兇刄ひらめく平壤農學校の物すごい大亂鬪

【平壤特電】既報平壤農學校騷擾事件は十三日同校で運動部各役員を生徒側から選出したがその際二年生から多數の役員任命され

三年生 からは小數であつたため十四日三年生は二年生の運動部員を拉して迫害を加へたので同日夕刻校長井上政常氏は三年生を召集し圓滿解決するやう訓示した所、その際三年生は從來學校の習慣として上級生が下級生を監督してゐたのに今度にこの

習慣を 破るもあたはずとて不穩の擧動にいでんとしてたので十五日朝二年生は教室において試驗考究中三年生多數が入り來たつて試驗の防害をしたので雙方しなく鬪爭をひきおこし各自こん棒をもつて亂鬪し雙方負傷者收容所を襲ふ等猛烈たる光景を呈し騷擾

砂煙の 内に約二時間の格鬪をつづけ負傷者四十六名の内重傷の者六名を出だした、警察署では全警部指揮のもとに數十名の警官を急派し一まづ雙方を追つ拂つたが三年生は大同江岸に陣取り二年生は學校裏手の山に陣取して雙方兇器をもつて更に挑戰すべく準備してゐる、警察當局は善後策考究中である、この鬪爭に參加した生徒は三年生二十五名二年生五十三名で內地人生徒は一名も參加してゐない、負傷した生徒の

父兄等 は各方面から集まつて來て負傷者をかゝへ寃號してゐる形勢なほ不穩の狀態である

秩父宮 ポーツマスへ

【ロンドン發電】秩父宮殿下には來たる十九日ポーツマス軍港へ非公式に御訪問あらせらるゝはずであるがその際同鎭守府司令長官フリーマントン大將と御會見次いで旗艦ヴイクトリ號その他軍港諸設備の御參觀などあらせらるゝはずである」

聯合青年團 大會最終日

【東京電報】大日本聯合青年團第二回大會の最終日たる十五日は午前九時より日本青年館に開會内務文部兩省よりの諮問を協議し午後一時より開會の本會議に附議したが大日本聯合青年團と財團法人日本青年會との合同促進は異議なく可決し其他青年の指導及び運動競技に對する事項で明治神宮競技に二百メートル八百メートルを加ふる事競技日數を短縮する事等何れも可決し地方代表選手旅費の一部補助は議論百出し決定せず、諮問案たる一、普選實施に際し青年團の留意すべき事項如何については青年團の收容施設を完備すること、一、義務教育年限を八ケ年に延張することを決定し、一、青年訓練の實施に伴ひ一層青年團の施設を發達せしむべき法案につき青年團令の制定、訓練所の設置を可決し、茲に大會を終了した十六日は愈々大會の呼びものたる地方の郷土土産の舞踊が青年館大ホールに催されることとなつた

巡査を縛る

慶南各所に出沒する 三人組の覆面强盜

【釜山電報】去る十日午前二時過ぎ慶南晋陽郡山所面飲食店業女元(こ)方に闖入せる三人組の强盜現れ就寢中の同山署巡査李某を縛りでくゝりあげて同巡査の所持金十八圓五十錢および萬年筆その他を强奪逃走その足で更に同郡中山里與太淡方を襲ひ同様の手段で家人を縛し食刀をふりかざして止宿中の僧侶崔致文の所持金品を掠め同夜更に晋州郡に高飛びして外東面金炳培方に侵入家人を脅迫して家財を强奪姿を晦ました事件につき所轄晋山署では犯人搜擧に必死の搜査を續けゐるが今に縛につかず右强盜は三人組で屈强なる鮮人三十歳前後の男だと

パス取上げで 面喰ふ鐵道局員

「下級者の虐待だ」と 示威運動が起りさう

鐵道局では四月一日に切りかへた局員のパスに大制限を加へ從來局員以上には無制限に與へてゐた定期パスを高等官だけとし各課、係、運輸事務所等には人員に割當てゝ數枚づゝの共通の定期パスを與へ、また私用には臨時パスをその都度與へる事とした、外家族は從來無制限であつたものを一ケ年十二回に制限したなど頗る下級局員を虐待する事になつたので下級局員は不滿をいだいて昨今寄々協議を重ねつつあるから或は一大デモンストレーションとなつて現れるかも知れぬ形勢となつた

「鐵道省より優遇してる」 輕くあしらふ 石崎庶務課長

右につき石崎庶務課長語る「春秋の遊覽季節になると日曜の仁川行列車などは鐵道局員の無賃乘車客の方が有料客より反つて多く、これがため料金を拂はれたお客さんに迷惑をかけまた時代の進歩するにしたがつて自分の從事してゐる職務から特別な利得を得る事は遠からねばならぬ。今回の改正でも鐵道省の制度などに比較するとまだ〳〵頗る寛大でさう局員が不便を感ぜられる樣な事もないと思ふ

千圓の懸賞で 少女さがし

學校歸りに姿を消した 三好高麗子さん（九歳）

【大連電報】大連市聖德街二三六某新聞大連支局長三好常太郎氏長女高麗子(九)は十日午後二時ごろ市內東公園町通りの大廣場尋常小學校門前で友達と互ひに左樣ならを述べて別れたるまゝ行衞不明となつたので大騷ぎとなり友人知己と共に寢食を忘れて搜索に努め一面大連各警察署でも附近一帶の山野沼澤溝渠から市內の空家および支那人邦人の區別なく虱潰しに調査したが十四日夕刻までには何等の手がゝりなく全く五里霧中には入つた感がある、三好氏は「高麗子の居所を知らして下さつた人又は本人を連行して下さつた方へは輕少だが金一千圓の御禮を差上ぐる」旨を廣告した、關東廳久保警務局長は本件に關して十三日わざ〳〵自動車にて來連し水野大連署長から事件の顚末を聽取した水野署長は小崗子支署長および各主任刑事に訓令し警察の威信にも關するからとて一層嚴密に搜査に努めてゐる更に角誘拐か拉去か人爲的のものなるべきも上海邊では支那人が日本娘を拉去した實例あるも大連ではかゝる前例なく果して日本人の所爲とも支那人の所爲とも判斷がつき兼ねてゐる

ギ軍叛亂の 首魁に減刑

【アテネ發電】軍隊叛亂首魁者サプエラス、バキルデイ兩大佐並にカラコフア少佐の三名は本日死刑の宣告を受けたが後死一等を減ずる旨發表された

訪日西機カラチ着

【カラチ發電】日本訪問の途にあるスペイン飛行機二機は十四日ペルシヤから當地に飛來した

ピストル强盜捕はる

警官隊の包圍を破り 咸興を荒した怪漢

【咸興電報】既報＝咸興郊外雲田面龍興里の農家から包圍した警官隊を煙にまいて姿を晦まして居た咸興郡南州東面沙甫里鏡用高(こ)は十二日午前十一時同郡三平面上富里農韓晁允方に潜伏中を咸興署員に逮捕せられ同時に拐帶して居たブローニングピストル一挺および彈丸六十一發を押收したが取調べの結果昨年十二月來咸興附近に跳梁した、强盜事件はこ奴が主魁となつて咸興郡南州東面龍湖里韓吉沐(こ)同所金貞鐵(こ)同面沙甫里韓錫鐵(こ)もの三名を手先に荒し廻つたものと判明した。

羅南印刷工 盟休

【羅南特電】十五日羅南印刷職工はストライキを起し各工場は休業した

金剛山ホテル 六月一日開館

金剛山の六月一日山開きと共に長安寺、温井里兩ホテルも開館するが今年の兩ホテル支配人は何れも朝鮮ホテルから派遣するとなり長安寺ホテル支配人伊藤龍氏外七名温井里には昨年の長安寺ホテル支配人であつた井上三郎氏が行くことに決定した

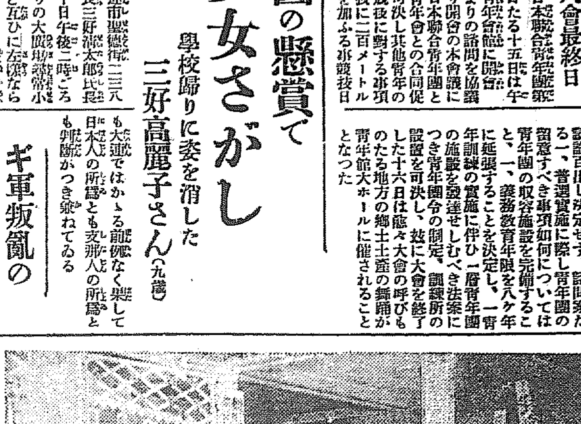

丁子屋の朝鮮服地部幕開き（十五日から）

【仁川電話】仁川券番藝妓連中の春季溫習會は今十六日、十七日の二日……
一、常盤松島 一、長唄夜討曾我 一、長唄小鍛冶 一、長唄連獅子 一、長唄越後獅子 一、長唄田植……

【安東電報】……「まごころ」を架設した

借金と失戀から 二人は死を選ぶ

男もきのふ絶息す 東新地の心中後聞

【?所報】既報の音も途絶えた暮のあかつき東新地春京樓で馴染の藝妓と情死をはかつた大下利雄は京の暖れから松下醫院に擔ぎ込まれ死に遲れた體を病室に横たへて虫の息を續けて居たが十五日午後四時半死亡した、兩名は情死の前夜女が買求めて置いた猫イラズ十八グラムを二人で嚥下したもので兩名共にかねてからしめし合せて居たものらしい原因については種々取調べられて居るが大下は故郷に殘した戀人の間をせかれ悶々の氣を酒と女にやつて居る間に米香と知り合つたが女も京城、平壤、水原等と轉々と流れあるき家庭の不運と拂限なしに千五百圓でしばられた身の不遇に世を捨てた二人が情死の相談を纏めたものらしく大下が一年間居たといふ永樂町一丁目太田方でも不審がつて居る去る二月中旬から情死十日程前まで大下が下宿して居た西四軒町松田榮一方の家人は大下は落着いたおとなしい人の樣に思ひましたが女はたび〳〵私の家へも參りまして今から思ふと今度情死した藝妓でせう」といつて居た

死んだ米香は 美人で流行っ兒

死因を審る福の家の女將

東新地春京樓の一室で情死した藝家の福の家米香は右眼下にかすり傷があるがすんなりとした美人で大正八年平壤で藝妓となり十年から一年間新町江戸家で藝妓を勤め水原に轉じて奴といつた女で昨年十二月現在の處に鞍替したもので福屋のお内儀さんはあの妓は好く流行つて夜は家に居ない位で借金などありませんし岐阜の方に母親が一人あるとかいつてをりましたが何うしてあんな事をしたのかわけが判りません」と不審がつて居た

公金費消？ 警官臨床訊問

身分不相應な遊興振りに 目を注ぐ本町署

東新地の情死事件に關し所轄本町署では果然警部補以下事件の現場に急行し情死の原因となつた米香と同じしとねに虫の息となつてあえいで居る大下利雄の臨床訊問を行つた兩人の枕元には男より親兄弟に宛てた遺書四通と女より樓主母に當てた遺書七通あり合意の情死である事は明かであるが情死の原因については係官の取調べに對し口をつぐんで何事も語らぬので判明しない、公金費消の事實も否定したが本町署では男の身不相應な遊興振及び勤め先京城府財務課であつた事等より綜合して或は男の公金費消が轉任を前にして發覺せんと、常から身の不遇を歎いて居た米香と合意の情死をはかつたものではないかと原因につき搜索の歩を進めて居る

公金費消は 絶對にない 高橋課長語る

右につき京城府高橋財務課長は「大下は日常から成績のいい男で公金費消などといふ事實は絶對にない原因は大下の秘密に屬する事であるからいへないが戀愛關係からであると思ふ」と費消の事實をキッパリと否定した

大下休職さる

京城府では高橋財務課長以下協議の結果大下を休職せしめる事に決し午後四時高橋課長は松本醫院に大下を訪ひ辭令を渡した

鏡城高普の 同盟休校

【羅南特電】鏡城高等普通學校二三四學年生徒は聯盟して同盟休學をした當局は、善後策を講究中

肺病に藥は無効

肺病に藥物も何等積極的の力がないのに未だ、新聞雜誌の誇大な廣告に迷はされて無用な費用と、精神的の損失を受くる患者多きは悲しむべき事です。吾が社は茲に十年の體驗から、這つた吾社同人の苦心の末になる新自然療法を公開したいと思ひます月刊雜誌『自然療法』說明號をハガキでお申込みの方に無代進呈致します。

相州小田原在 自然療養社

北極探險船 オスロー着

【オスロー發電】アムンゼン大佐の北極探險飛行船ノルヂ號は十四日午前十一時四十五分當地に到着した

レニングラードへ

【オスロー發電】十四日午前一時當地を發しレニングラードに向つた。

昨日蓋あけた菓子品評會

新聞紙に埋れて 蚤取り眼で働く

朝から夜更けまで數十種の 新聞雜誌と首っ引

警務局の家寶

うづたかく机上に積まれた新聞雜誌の油くさいほこりまみれになつてあはただしく係員の眼を働かせる警務局高等課の係員は日に何十種といふ新聞雜誌に必ず

眼を 通さなくてはならない役目をもつてゐる、それも通り一ぺんの讀み方で濟むことだつたら何でもないんだが新聞の隅から隅まで一字洩れなく眼を通さなくてはならないのだから余程骨がをれる、たつた二、三種の新聞雜誌を讀むだけでさへなか〳〵容易なことではない所へ百に近い新聞雜誌を片つぱしから讀んで行つて若し不穩な記事があつたら直に差押へなければならないといふ責任を持つてゐるので係員は非常に

頭を 使はされるその氣苦勞さ加減は門外漢の想像以上であることを知る必要がある、ことにおいてそのつらい役目にたづさはつてゐる警務局檢閲係の話になると、藤江庄好氏と西村眞太郎氏の兩氏は警務局の檢閲係として克苦勉勵朝早くから晩遲くまで寸暇の暇もなく

新聞 と首つぴきして目を通つてゐる毎日兩氏の眼を通る新聞通信は百種を越ゆるがこれは單に新聞紙法によるもののみでその他いろんな刊行物にも一々檢閲の眼を通さなくてはならない、そして檢閲して行く片つぱしから重要な記事には一々赤い線を克明にひつぱつていはゆる注意事項として上役に報告しなければならないのだ時代思潮の反映が直に

紙面 に現れて行く當今の新聞雜誌にはともすると危險な字句が掲げられやすい、それを手きびしく取締つてゐると、やれ言論の壓迫とか官廳の横暴だとかやかましく非難されるその反動は勢ひ檢閲官の耳朶に深刻な仕返しとなつて來る、さうしたことを日常繰返してゐるとどんな頑健な人でもきつと神經衰弱にかゝつてしまふ警察檢閲官位頭を使ひ頭を疲らせる

役目 けないだらう、府内の新聞が朝刊を出すやうになつてから忙しさは更に倍して晩の十二時頃までかゝつて届けられる新聞の納本を檢閲しやつと床につくといふ狀態だその苛酷な勞働にも堪えて熱心に勤めてゐる兩氏の功績を上役の淺田事務官が激稱するだけあつて兩氏は警務局の家寶として珍重がられてゐる（右藤江氏左西村氏）

首相を覘ふ 壯士大阪に現る

その筋の警戒嚴重

【大阪電報】十六日來阪する若槻首相を邀して危害を加へんとする某政黨の壯士が多數各方面より大阪に潛入し市內各方面に潛伏の形跡あり警視廳および大阪府警察部は突如活動を開始し大阪市內各署は異常の緊張を見せ嚴重な搜査を開始した

留學の美名に 迷つた二少年

危ふく虎口を免る

【咸興電報】咸興高等普通學校二年生申鉉澤(こ)は昨年末オンモン紙所載の誇大な中國留學勸誘廣告に迷ひ咸興郡州北面私立學東學校生徒金鍾信(こ)と語り去る三月廿四日仁川に飛びだした時は突然危險地域に入る恐れを感じて引返したが申だけはシヤンハイ航路平和丸に乘船し鎭南浦へ廻航中船員から上海の狀況殊に在留鮮人の窮狀を聞き不安と恐怖の極三月廿五日鎭南浦に上陸咸興へ歸らうとしたがすでに所持金の大部分を費消し僅か四圓を殘すのみで途方に暮れて居る處を鎭南浦驛前派出所巡查の斡旋で同驛長から金三圓を借用同廿八日歸城したがこの種廣告に迷はされた者は相當に達してゐるらしい

小松ぢの薬

合資會社 小松喜一郎藥房
東京市京橋區本材木町三丁目二十六番地 電話京橋七九二二三一 振替東京七一二三

痔疾の「藥物的解決」

痔疾は手術しなければ治らぬと云はれて居りますがそれは藥の力を餘りに無視した言葉であります、現在世間に多くの痔疾藥が販賣されて居りますが眞に實効の優れてゐる點で小松ぢの藥の右に出るものがないのは既に定評があるのであります

◇主藥の相違

小松ぢの藥が他藥以上の實効を有するのは要するに主藥の相違で、小松ぢの藥は全く他の藥と異る藥物を主藥として居ります、この主藥は痔疾にのみ有效でありまして肛門の組織を一變せしめる驚くべき威力を有して居りますから之を服用すると炎症を去り出血を止め腫れを引かせ特に疼痛、肛門等の重症に對しては徹底的の效果を示します、患者諸氏の爲めに本藥の實驗報及び說明書を進呈致しますから ハガキで 御申込み下さい

藥價
小松痔退膏 [illegible]
小松痔退座藥 [illegible]
小松痔快丸 [illegible]

全國各地の藥店にあります

種兎分譲

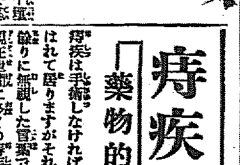

說明書進呈（郵券二錢送レ）

一、種兎ハ本會ニ於テ分讓
一、資本ハ兎代ト空箱
一、飼育ハ子供デ出來ル
一、飼料ハ路傍ノ雜草
一、手間ハ朝夕ノ五分間
一、場所ハ一坪ノ空地
一、繁殖ハ一母兎ヨリ年五十頭
一、販路ハ本會ニテ買受ケ
一、利益ハ一母兎ニテ
一年金六百圓

釜山府大新町 株式會社 朝鮮養兎奬勵會
會長 中島鶴太郎
電話一、四三五番 振替京城六、七四七番

○○に付警告

京城南大門外 有田藥專賣所 ドラッグ商會（ハムロ藥廠）

右は同名にて紛らはしきも有田ドラッグ商會にも、小生にも更に關係無之、依て商會の藥は左記にて御買取ありたし

有田ドラッグ商會 有田音松

京城南大門通三丁目（洋館） 有田ドラッグ專賣所

◎鮮內有田ドラッグ有田音松製藥發賣所

◎朝鮮
京城 南大門通三 黃金町 鐘路十字街 龍山練兵町
仁川宮町二 大田春日町一 群山東榮町 全州高砂町 光州本町 木浦榮町 麗水港
大邱弓町 浦項本町 甘浦港 釜山辨天町 馬山京町三 慶南統營面 兼二浦本町 鎭南浦三和町 平壤郵便局前 新義州常盤町 元山本町二 咸興本町二 羅南生駒町

金銀地金買入
京城明治町 德力出張所

愛別の十字路

山中峯太郎作 細木原青起畫

【十三】

幻想の亂札

乘客は、ほとんど皆が、だらしなく、眠りに落ちて、車內の空氣が、息苦しいほど濁れてゐる。

便所の前にある片隅の座席に、澄子は身をすぼめたまゝ腰を下してゐた息苦しさに、胸を動かすと、そのたびに、涙がにじんでくるのだつた。われ知らぬ涙を止めようとして、少し顏を上げると、脇方の網棚に、雜多な物が、きつしりとのせられるだけ、踏込まれてゐる。三等の混雜が、まざ〳〵と、そこに現れてゐた。

『二等の寢臺があいてゐたら、それをとるか、でなければ、一等にするがいゝ。』

父から、さういはれてきたのであつた。けれども、

——大阪へ着いてから、後にどうなるかも知れない……初めての土地へ、一人で往く寂しさと不安に、東京驛へ車で着くと、なほも深く胸を包まれて、送つてきた車夫が、

『切符をお買致しませう。』

さふいふのを、無理に斷してしまふと、着換を入れたトランクを赤帽に預けて、思ひきつて、三等を求めたのだつた。

——少しでも余分に、お金を持つてゐなければ、……

そして、列車の中に、少しおちつくと、まだ見ぬ母のおもかげが今までの幻に似ない現實な姿をとつて、あり〳〵と眼の前に想像させてくるのだつた。

かの女が十一月の末に生まれて翌年の夏に離別された時、その人のおもかげは、かの女にとつて、長いあひだの痛切な謎だつた。おそらく一枚も殘らず燒きすてられたのであらう。父の若い時の寫眞は幾枚となく、アルバムに挾まれてゐながら、かの女が物心がついて死母であつた女から、それと初めて聞かされ、激しく探がした母の寫眞は、どこにもうちの中に見當たらないのであつた。」

——その時は、それにもう、今の母がとついで來てゐて、鐵子もある初めてゐたのであつたが……思へば二十年——しかも、今は死の前に、自分を見たいと願はずにはゐられない——本當の母のこゝろの切なさは。

澄子は、ぢつと眼を閉ぢた。四方から壓縮られるやうに胸ちうに『母』そのものが滲みわたつた。

そして、幾時間かすぎた。

『靜岡。靜岡。四分停車——』

破れた鐵を打つやうな聲が、窓の外を流れて行つた。

きたない二重廻しを着て、澄子の右にすわつてゐた中年の男が、いゝくさと立上つた。網棚の上に腕をのばしながら

『いかく眠つたずら。こゝあ靜岡でがんすな。』

下をむいて澄子に尋ねた。

『……』

おどろいて澄子はコウトの襟に顏をうづめた。そして、膝にかけてゐた膝掛を、耳の下まで深く掩ふた。

大きな網行李を、肩にになひながら、男は、あわてゝ便所の前を出て行つた。それと入れ違ひに、外套を着た一人の青年がツカ〳〵と入つて來た。車內を見廻すと、直ぐそばにある座席へ——澄子の横へ急いで腰をおろした。そして、眞つ白なバスケットを、足もとに置いた。うつむいた帽子の白線が澄子の眼に觸れた。

發車の鈴が長く鳴はつてきた。

青年は腕をくむと、吐息をついた。そして、そわ〳〵しく腕を解くと、外套のボタンを、はづしてしまつた。

歩廊の長い柱が靜かに動きだした。灰色の歩廊に、電燈の光りが沈み、何の人影もない空虚さが、堪まらない寂しさを、窓の外から澄子の胸へしみ入らせた。

前の坐席に、老人の夫婦が、二人とも安らかに眠つてゐるのだつた。さも平和さうな寢顏が、ふと澄子の視線をひきつけた。それは少くとも六十歳以上に見られる二人であつた。」

——遠く〳〵、遠く〳〵、遂に、はてしも知れない荒野の、かなたへ旅しつゝある老いた二人が、手をつなぎあはせて往く。その小さな後姿が、澄子の幻想に映つた

——枕の上に、蒼白い一人の女か、横をむいて眼をふさいでゐる死の前の母が、それだつた。」

とぎれて碎れる幻想のうちに澄子はまたも眼をとぢた。

京城本町二丁目 岡本手藝店 電話本局三八〇二

京城本町二丁目明治町入口 支那料理 東洋食堂 特設宴會フオテーラ 電本五九八番

學藝界

◇川柳大懸賞 京城日々社の主催、一等銀カップ一對及メタル二等美術置時計以下二十等まで賞、課題は徹夜、粉（悲頭子選）片側、沈む（小の字選）前税、車（赤島選）以上各題三句吐、入花九句一組三十錢、締切五月十日、發表五月末、投句は京城若草町九三入由右近氏方へ

◇菊田辰三氏（作曲家）新作『春の微笑』いたる處で大好評、蓄音機にも吹込みラヂオでも放送した

◇三浦周行氏（博士）大日本史余卷中その第一卷を東京改造社か發刊した。

◇中村雅秋氏（俳人）風邪にて臥床。發熱三十九度

◇安保鳳角氏（同）伊藤池汀氏の媒酌で小野諸子孃（二二）と結婚した。

◇福津栗曾氏（同）健在、旅行中一句。

うと〳〵と眠り續けて春日汽車

新しい出版物

漢籍國字解全書第二〇 早稻田大學出版部編纂

孟子（中村惕齋講述）帝範と臣軌（市川鶴鳴講述）朱子家訓（講述者不明）をおさめてゐる。何れも先哲遺著國字解中出色の好著ばかりである上に廣く世に流布せんが為め特に廉價を旨とし而も紙質を選び製本を堅牢ならしめてゐるあたり實に最近出版界の驚異とすべきである。四月中は原版を保存して同叢書（全十二冊）の豫約申込に應ずる由（一册一圓五十錢東京牛込區早稻田大學出版部發行）

▲人生創造（四月倍大號）石丸梧平氏の個人雜誌で宗教哲學人生社會問題等に亙つて教へらるる處が多い。本號には卅頁に亙る『人生の路』に就ての座談會記事をはじめ人生問答、宗教講座『釋迦の歩いた道』（江部鴨村）社會講座『社會改造の基礎』（吉塚強）等の長篇記事がある。大月隆仗氏の『晩年の有島武郎氏の思想』は有島氏の戀愛論や思想を可成り突込んで解剖してある（八十七頁特價卅錢牛込區山吹町新刊人生創造社）

▲枯野（四月）內藤鳴雪翁追悼號として零餘子、紅春、子郷、龍男氏らのほか現代文壇大家の執筆を網羅し鳴雪翁葬送の日、通夜日記をおさめて悲しみの涙さらに新たなるを覺えしめ、雜詠（零餘子選）課題句、會報その他例によつて頗る多彩、本月俳壇界の壯觀（五十錢東京市外淀橋町柏木九四四其發行所）

◇探偵文藝（五月）音樂と探偵の研究號……五十錢東京市外東中野奎運社▲露（四月）新傾向句の機關誌……十五錢西宮市西戎新家園西應術新聞社▲活動の花形（四月）理想のキネマ號……三十錢東京本郷區根津須賀町花形社▲實業之日本（四月一日）積極精神號、附錄には性病の豫防及治療法がある……六十錢東京京橋區紺屋町其社▲ツーリスト（一四ノ二）非賣品東京驛構內ジャパン、ツーリストビューロー▲愛と汗（四月）十錢東京府下千駄ケ谷町修養團▲青年講座（第二號）二十錢東京文部省構內社會教育會▲小學校女教員（四月）十五錢東京神田一ツ橋帝國教育會內全國小學校聯合女教員會▲文教世紀（四月）二十錢東京世田ケ谷町下北澤社▲眞宗（四月）十五錢京都烏丸七條上ル大谷派本願寺宣傳課▲樂星（四月）二十錢東京市外西巣鴨町宮仲町岡田日榮堂▲生の礎（四月）十錢神戸市大谷町一丁目イシズエ社

京日川柳

井上剣花坊選

題『黒髪』 ——（二）——

○平南 天香

黒髪を切つて佛へ何か云ひ

○鎭三浦 いろは

黒髪を切つて最後の道をつけ

かもじ師は横手を打て目をぬぐひ

○京城 微光

黒髪を切つて文明人になり

○京城 矢車

むざ〳〵と其黒髪へ鋏をあて

○京城 選孝

切つた髪まだのびぬ間を借に成り

○仁川 流坊

洗髪ひとふりふつて肩に垂れ

○鎭池洞 蝶員坊

美髪院先づ黒髪を梳いて見せ

○京城 篤樓

黒髪を短かく切つて避姙論

無黒の髪春風が來てなぶり

春の日を浴び黒髪の光る事

○城津 韋

その顏に黒い髪だけ取り得なり

黒髪に顏の傷がかくされる

讀者らん

▲近頃陽氣に向ひ各所に建築の起工あり材料を道路上に擴張す大和町二丁目横小路の如き步行も困難なる程なりその筋の取締を望む（公通生）▲鐵道局工場長さまわれ等職工の朝の入門を是非一度御覽下さい結氷期でも一番の汽笛が鳴つた後五分間位門外に立たされ職工は守衛君の開門して下さるのをジッと待たねばなりません守衛君はストーブの前に居るからわれ〳〵の寒さは御存じないでせう遲く來たらよいだらうが一分間でもちこくすると一分ひかれ一錢に附いて九分の給金です規定は規定として遲防の通勤者を今少しよくして下さい（一職工）▲紙上の匿名は差支なきも投書には必ず住所氏名を明記のこと（係）

半島俳句雜誌 ナツメ 創刊號（六月一日）一册三十錢

四季雜詠 十句以內……廣田寒山選 / 課題 十句以內……江口帆影郎選 / （牡丹、蝸牛）五句……北川白楊子選 / 五句以內……佐藤桜骨子選 / 十句以內……楠田人選

創作、寫生文、俳論、俳話、其他

以上各締切四月二十日限

投句所 京城貴金町二ノ一〇五 ナツメ發行所 振替京城一五四五一

經濟欄

一、京城市況（十五日後場）……

手口と步み

演藝案內

帝國共營 中央館 四月十四日封切超特別興行 アシヤ現代劇超特作映畫 處女の絹 全五卷 澤蘭子、松本泰輔、里見明共演 帝キネ小阪時代劇超大作 曲者は誰？ 全五卷 尾上紋十郎小島陽三郎みどり共演 ユニバーサル特作映畫 快男子 活劇 新派 アシヤ時代劇 市川百々之助氏自作監督 決死 血刃 全六卷

大正館 四月十三日ヨリ超特別大興行 松竹蒲田超特作 池田義信監督 毀れた人形 七卷 栗島すみ子、島田嘉七、新井淳 大衆時代劇 修羅八荒大會 第一、二、三編

マキノ直營 黄金館 四月十五日封切 マキノ御室特作 懷しの紐育 天一坊と伊賀之亮 十一卷

日活直營 喜樂館 十一日封切超特別大興行 實錄忠臣藏

京城劇場 筒井德二郎一行 第一 近藤勇 第二 大石內藏之助

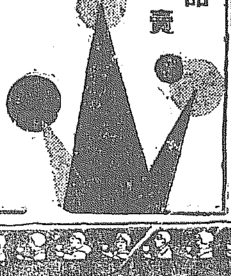

染料 良品廉賣 合名會社 山本商店 大阪市北堀江四

各醫科大學御用品 大印滋養糖 乳兒完全哺育料

牛乳、煉乳、粉乳等を用ひて乳兒を哺育せらるゝ場合は各醫科大學等にて行はるゝ如く大印滋養糖によつて其成分を補足調節し此「滋養乳」を以て哺乳せらるゝ時は乳兒期に罹され易き胃腸障碍、榮養不良等に陷るの虞なく乳兒の榮養著しく充實し強健なる發育を爲し成長後に於ける體力腦力にも多大の好影響を與ふべし。

○說明書進呈 ○各地藥店、食料品店に販賣 ○近頃にせものあり、大印を御指名の上御買を願ひます

總發賣元 和光堂大阪支店 大阪市東區南久太郎町二丁目

痔疾專門 京城久枝肛門病院 入院隨意 院長 久枝秀喜 副院長 高橋義市

ホシポートワイン 力の泉……美味と滋養を兼ねた 定價一圓二十錢 クスリはホシ 星製藥株式會社

腸疾患の治療と豫防に ビオフェルミン

ビオフェルミンには他種乳酸菌製劑の含有せざる全く獨自の強力なる新菌種を含有するを以て他種劑の追隨し得ざる卓効を見る。

急性及慢性腸カタル 常習便秘 鼓腸 腸內異常醱酵 消化不良 小兒綠便 小兒下痢等に對し獨特の卓効を收む。

腸チフス・赤痢に對する豫防力著大

發賣元 武田長兵衛商店 製造元 神戸衛生實驗所

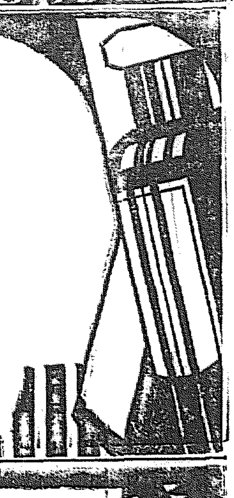

膏藥四種

處方を公開し內容を明記せる本邦唯一の ○ミツワ家庭藥三十五方の內 理學博士藥學士小平氏監製

○ミツワ制痒膏 定價チウブ入 金貳拾五錢

○ミツワ泥膏 定價チウブ入 金貳拾五錢

○ミツワ痤瘡膏 定價チウブ入 金貳拾五錢

○ミツワ頑癬膏 定價チウブ入 金貳拾五錢

小山田醫學士擁家庭治療法（定價壹圓）御申込あれば進呈す

賣捌 全國の藥舖、各百貨店、其他。若し無き時は本舖より直送す

○ミツワ石鹼本舖 東京市日本橋區馬喰町 丸見屋商店

○ミツワ煉齒磨

特徵 脂臭く無い 苦味が無い 味が良い 匂ひが快い

◇特に舶來品と比較御試用を冀ふ。口中は爽かに齒ぐきを飲め、齒を強く美しくするは勿論、從來の類種と違ひ、特に其香味の宜しきは直ぐと玉露の茶を飲んでも、更に其微妙な味に障りがございません。御愛用を願ひます。

（化粧品店、藥舖、雜貨店にあり最寄に無き時は本舖より直送す）

○ミツワ石鹼本舖 東京 丸見屋商店

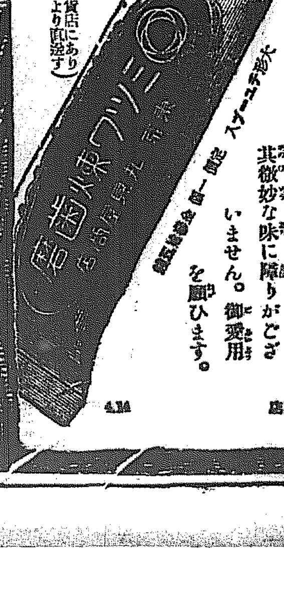

京城日報 夕刊

北京陷落の日近づく
遂に國民軍を見限つた呉佩孚
奉軍と結んで總攻擊

【北京特電】十三日夕七時頃から全線にわたりまたく戰鬪が開始され、殊に南苑方面に轟く砲聲がとどろきわたつたこれまでの形勢は奉天軍はすでに白河を渡り北京附近く迫りながら南苑および西北にあたる四萬の國民軍に牽制されて大軍を進め得ず、國民軍はしきりに呉佩孚と妥協提携を試みやうとしたが呉佩孚としても時局の見極めがつかず容易に乘出しさうにもなく全く三すくみの形であつたが、鹿鍾麟のクーデターが全然失敗に終り人民および外交團方面の評判も惡いので、呉佩孚はいよく奉軍と連絡して北京總攻擊に移つたものらしい、なほ十三日午後十時北京を出發したハンカオ行急行列車は途中軍隊輸送に妨げられて高碑店驛で立往生してゐるが、同驛は北京と呉軍の根據地たる保定とのほゞ中間にあり呉はしきりに兵を北京方面へ送りつゝあるものとみらる（十四日發）

民軍に撤退を要求
呉の代表田維勤より

【北京特電】呉佩孚の代表田維勤は既報の如く十二日鹿鍾麟と與議の結果奉天軍に對し戰鬪を停止されたいと電報を發したが、その後の形勢をみて國民軍が依然として北京にあるは時局を益々紛糾せしむるに過ぎずとて鹿と會合し速かに北京より撤退されたいと要求した、鹿鍾麟は過日のクーデターに失敗したのでその目的たる國民軍撤退費用も得られず人心は日にく離反してゐるとて今や進退に窮してゐる（十四日發）

國民軍の未練

【北京十四日發電】國民軍は田維勤が靳雲鶚の部下に過ぎず呉佩孚の意を果して受け居るや否や疑問なりとし呉佩孚の眞意を確めるため王大賓外數名を漢口に特派し誠意を披瀝して國直和親をはかることゝなつた

間もなく政治も回復
段執政は罷めぬと
賈德耀が外交團に通告

【北京特電】賈德耀は十三日夜外交團首席オランダ公使にあてゝ「段執政は暫時職權行使不能となつたがなほ辭職を表示せず、全國地方の治安に對しては軍民長官に適當維持すべく訓電を發する、またこの際一切の捏造事實および私僞盜用の文書や電報はことごとく無効である、なほ鹿鍾麟今回の行爲は如何なる方面の同情もうる能はず大義名分に明かなる各軍事當局および訓練ある軍隊は蹶起して鹿の不法行爲を制止せんとしてゐるから、最も短時間内に必ずや日常一切の障害は排除され從前の政治を回復すべし」との意味を書面で通告し各國公使に傳達方を依賴した（十四日發）

曹錕は起たぬ
擁護運動をよそに見て

【北京十四日發電】曹錕擁護運動は漸く積極的となり元老張紹曾内閣總理長張廷芳氏等が奔走してゐるが曹錕は本日呉佩孚代表と會見し再び政界に出る意志なきを述べ時局の收拾の爲呉佩孚の入京を求めた

關税會議は當分開けぬ

【北京十四日發電】段執政の失踪後は元首なきため北京政府に對する正式の國際交渉は全く停止される關税會議も當分正式會議開催不可能となつた同會議において政郵、王正廷去つた後たゞ獨り踏み止まつてゐた顏惠慶も過般外交團から疏通された五十萬元事件で國民軍に睨まれ隱退後會議は全く停頓した

鹿鍾麟が日本に抗議

【北京十四日發電】段祺瑞を脱出せしめたのは日本人大谷某氏と海軍武官津田大佐なることが國民軍側に知れ鹿鍾麟より日本武官のこの種の行動は支那の内政に干渉するものであるとて芳澤公使に嚴重抗議して來た

段執政の隱れ家變る

【北京十四日發電】段執政は十四日トンスパイ路十二條ホートンの大佛寺の隱れ家から公使館區域に避難し鹽業銀行裏手に居を變へたゞ、なほ津田海軍大佐が段祺瑞つれ出しに關係ありとの事實を公使館で否定してゐる

英第三皇子の許嫁

【ロンドン電報】英國の第三皇子ヘンリー親王殿下には最近ブクルーチ公爵の愛孃メリースコット孃と御婚約を結ばれた、メリー孃はロンドンで評判の高貴な美しい佳人で第三皇子との御婚約が傳へられると英京の社交界一般に孃の幸福をたゝへつゝある

殖民地の税整は朝鮮を手始めに
調査委員會を近く設置して
社會政策的に行ふ

【東京電報】政府は殖民地の税制整理を行ふことゝしまづ朝鮮から着手することゝなり塚本書記官長は十四日午後四時濱口藏相を訪問し整理の具體的方針につき約一時間にわたつて協議をなすところがあつた、然して大體の方針によつて調査を開始することゝなつた

一、朝鮮總督府に税制整理調査委員會を設置す（近日中に人選決定）
一、朝鮮の税制整理は内地同樣社會政策的の見地から整理を行ふものとす
一、朝鮮に既に制定されてある税制の體系を調査改革するのみならず必要に應じては新税を設くることについても調査考究すること
一、綿織物、醬油、自家用醬油の各消費税、賣藥印紙税、通行税を施行する殖民地は内地との均衡を得せしむる爲財政の事情を顧慮しこれを廢止す
一、其他各税に亘り内地の整理に準じ相當改廢を加ふ
一、内地に新設されし資本利子税、清涼飲料税の如きは其地方の事情に依り之が創設の可否を決す

湯淺政務總監
執務狀態巡閲

湯淺政務總監は着任以來いろいろの事故のためまだ一度も總督府内各課の巡閲をしなかつたが十五日午前中藤原、小河兩秘書官等の案内で各課の執務狀態を巡閲した

土地改良會社が近く生れる
申分ない委員長を得た
池田殖産局長語る

【釜山特電】久しく東上中であつた池田殖産局長は十五日朝釜山通過歸任したが車中左の如く語つた

朝鮮豫算も無事可決されこれから實行に入るばかりとなつた、殖産局關係の二大計畫は産米増殖と村政統一であり兩者の内容は既に發表されてゐる通り土地改良資金は東拓及び殖銀から八百五十萬圓づゝ合計一千七百萬圓を融通することになり、そのうち初年度には土地改良資金として九百萬圓を支出しその殘額を農事改良資金に振り當てる豫定である、土地改良資金は水利組合その他に貸付け肥料資金の四百萬圓は地方費會が斡旋して地主に融通するのであるが、利率は七分四厘見當である、産米計畫に伴ふ土地改良會社の新設は近く發起人會を開くはずで資本金五百萬圓（四分一拂込）であるが本會社の創立委員長は人格識見とも申分ない人を得たのでこの點は極めて心強く感じてゐる、新會社はもとより東拓と一心同體になつて事業に當るべく松山常次郎、藤井寛太郎、久保勘一氏等それに内地關係の有力者が發起人となつてゐる改良面積四十五萬町歩のうち卅五萬町歩は東拓が擔當する豫定で十萬町歩は土地改良會社が擔當する、次に村政統一事業はこれまた大きな仕事で各地方所管の林野を全部的に統一しようといふ計畫の下に着手するのである、山林局の設置は四月一日からの豫定であつたが法制局方面の關係で本月末か來月始め頃官制の發表を見る見込みで手筈は既にできてゐる久しく問題となつてゐる緣故林の讓與も閣議を經て實行することになつたのである

王殿下の御病狀
日にく御良好
御尿に蛋白質の多いのに御心配申上ぐ

李王殿下の御容態につき岩淵博士は謹んで語る「王殿下の御病態は日にく御良好に向はせられ他に御心配申上ぐる事はないが、尿量が漸次減退され毎日二百三十グラム位づゝ減量してゐたが十三日の尿量は午前十時二百三十グラム、十一時に三十五グラム合計二百六十五グラムで前日の三百七十グラムより百三十グラムも減量してゐる、大便は昨日は數便三回のお通じありなほ利尿劑を差上げたので本日から尿量も増す事と思ふが御尿に蛋白質の沈澱なるにも御心配申上げてゐる」

李王殿下
午前の御容體

十五日午前七時の拜診同十時發表によれば李王殿下は體温卅六度五、脈搏九十八、呼吸卅、一般症狀は昨日同時刻に比し御變りあらせられざるも御熱四分脈搏八、呼吸二増加

午后の御病狀

二時發表依然として御便の排出少くその他は昨日と御同樣一般症狀は御睡眠時間六時間廿分流動物御攝取量七百七十グラム御體温三六、二乃至三六、五御脈九〇乃至百二御呼吸十六乃至二十二御尿量三百四十グラム蛋白顯著

樞密顧問官
詮衡方針
今後は人物本位

【東京電報】從來の樞密顧問官詮衡方針はやゝもすれば古手官吏に捨扶持を與ふるの觀あり、樞密諮詢府の職能を盡くすに遺憾の點多く現在顧問官二十四名中堅とし働きうる者は富井、平山、石黒、珍田、山川、大森、松室、江木、内田氏等を數へるのみでかゝる少數では將來憂慮に堪へずとし倉富新議長は今後の人選に當たり人物本位に方針を一新するはず

練習艦隊拔錨
大連へ向ふ

【仁川電話】仁川に碇泊中の練習艦隊少將候補生は十四日午前中仁川に上陸市内を見學し正午仁川府の招待にかゝる公會堂の午餐會に參列し次いで八雲艦には京城仁川の有志百余名を招待してアットホームを開き盛會を極め十五日午前六時半仁川拔錨大連に向つた。

廣心寺入佛式
十八日執行はる

お寺明け渡し問題でいがみ合つてゐた旭町の廣心寺は往十里廣心寺との妥協成り家をあけ渡して永樂町一丁目水道課前に廣心寺を建設する事となつたが當日は稚兒十五名を先頭に世話人信徒等は行列して古市町魚座鐵工所に假安置しある弘法大師の尊像を受とり南大門から黄金町若草町を經て新町に至り大和町本町永樂町から廣心寺に入り入佛式を行ひ午後六時より説教あるはず

北海道から九州まで積替なしで連絡
關門海峽の隧道
近く工事に着手

【東京電報】下の關門司間の關門海峽の海底をトンネルで鐵道を連絡させる計畫は鐵道省數年來の宿案で昨年夏以來いよく實行に取かゝる下準備として海底調査を行つて居たが最近ほゞそれも出來上つたので遲くも今秋十月には

起工に

決定したこのトンネルは延長三哩四分工費總額一千八百萬圓ケ年繼續にて完成の豫定である、最初このトンネルは客車を通す目的であつたが當分貨車專用と決定してゐるからこの大工事が完成の曉は現在青函海峽には貨車搭載船がある事とて北は北海道から南は九州の端まで積替なしに

貨物の

輸送が出來る事になり貨物輸送上一大革命を來すものであるが又軍事上にも相當意義あるものと見られてゐる、海底は下關側は岩石多くトンネルをはるに適してゐるが門司側は土砂多く工事困難で爲に一マイル余を沈下工法と稱し直徑十八尺の大鐵筋コンクート管をセメント管に入れあらかじめほつた

海底に

沈下し據後にコンクリートで堅める方式をとり門司驛附近で再びトンネルとなる我國最初の設計によるが下關側は彦島まで隧道をかけそこから地下一哩をトンネルとするはずである

人事消息

▲長谷川十師團長 十四日京城通過浦項へ
▲中川師團參謀長 十五日内地へ
▲高山公州郡守 十四日備前屋へ
▲堀内滿鐵氏 同内地より歸城
▲大橋次郎氏（赤愛主幹） 同上
▲武村無盡公司專務 十五日天眞樓へ

對山錄

◇譽々しさと顔容さと人をくつたこう慢無禮の態度とを、名士の特權と心得た連中は、ちと湯淺總監を見ならふがよい。小生意氣な思ひ上つた小役人なども朝鮮には隨分あるが、それより民間には一層さういつた人ぐひ人種がある。」

◇湯淺氏についてたゞ總監といふことだけしか知らずに、きのふの公會堂における内鮮らしい識者の挨拶をきいたとすれば、この人が内務次官、警視總監、警保局長、知事といつた可なりこわがられる役人だつたといはれても信じない位だらう。」

◇總監は自ら『臆病』だといつた。それは消極的の意識であり紳士的のデリカシイである。聊かの地位をエラさうに考へて威張ることだけは一人前になつてる人間に存ませたいものは、純眞な人性を少しも世渡りやいはゆる官海遊泳の間に失はずに來た湯淺氏の爪の垢である。」

◇然しこの道徳的臆病の人にして初めて、罪惡と戰ひ不正と爭つて敢然として顧みない勇氣が出るのである。形式的の演説に既にすする『臆病』な湯淺氏は、かつて貴族院で堂々たる原内閣攻擊大演説を試みたことを、知るものぞ知るであらう。」

◇政治の要諦は民生を安んずるにあるとの一語、千萬言にまさる意義を含んでゐる。朝鮮に内地から持つてくる金をバラまくばかりが何も『民衆』の要求ではありません。」

◇だが朝鮮も大村百藏君のいつたやうに何十億とかいふ金が十年廿年位のうちに使へるやうになれば何も惡いとは申すまい。それはしかしひたすら滿蒙の鐵力にまつことだが。一つ朝鮮澂内閣でもつくりますかね。」

◇稻田博士の御治療によつて李王殿下の御病氣は奇蹟的に快復に向つた現代の奇蹟は科學である」

◇京電の電氣値さげは兎も角もよい。貧乏くぢを引つけた馬野君も今度は富くじを引あてた。」

あすの天氣（十六日）

移動性高氣壓は朝鮮から次第に本邦方面に移動し滿洲北部の氣壓が低いから明日は大概曇るが暖い

豫報は 曇一時晴

溫度		
十五日正午	一四、五	（華）五八、一
十四日最高	一六、六	（華）六一、九

七曜の劍 【二百四十】

渡邊默禪作
須藤宗方畫

勇が最後の一戰を試むべく、旗る敵のなかへ野猪の如く斬込んだ殘兵は、悉く生粹の新選組隊士であつて、元治の變から鳥羽伏見の戰ひと場數を踏んだ一騎當千のつはもの共だつた。それが力を盡せてけふを限りと奮戰したのであるから、因州勢は前後から挾擊にされて忽々狼狽し、一たまりもなく崩れ立つて、谷かげ樹の間の隈ひなく逃げ込んだ。（この戰に勇の馬のくつわ取忠助が、下帯一本のまつぱだかとなつて主の馬前に立ち東西に疾驅したのは一つの奇觀であつた。彼は京都生まれで數度の戰爭に從軍し、勇から可愛がられた男だつた。勇が刑について首を斬られてから土方歳三の馬丁になつて函館の五稜郭までしたがふた）敵の背後に斬入つた八人連の拔刀隊は、やうやく勇の私兵と接觸した。勇は馬上からきつと見渡すと鎖帷子に朱の革胴紺羅紗の陣羽織、野袴といふはなやかな裝ひと白鉢まきを締し、三尺の長刀を振つて崩れ立つ敵を追ひつめて斬伏せる一人の武者があつた。この勢の美事さ面に立つ者はなくさきに味方をねらひ打に惱ました鐵砲の名人天野何某の如きは空竹割にされて一刀の下に倒れた。さてく非凡な腕前そも何者であらうと見とれてゐるうちに、この武者は當たる敵もないので取つて返した。やがて、距離七八間といふところで、互ひに顔を見合つて愕然とした。

『おう、近藤氏ではござらんか』

『や、や、これは意外千萬。はてなア。』

肝もつぶれるはづ、これ疑ひもなく八曜の劍で戰死したとのみ信じ切つてゐた仙台藩人だつたではないか。勇は急いで駒から飛びおりた賊人は血のしたゝる白刃をひつさげて

『おう。』

『おう。』

感きわまつて二人は何もいへなかつた。愛人同志のやうにぴつたりと抱擁し合つて、かたく時と時とを重ねたまゝ、互ひにほろくと落涙した。

『君氏、一戰、こりや、ど、ど、如何したといふ譯でござる。夢、夢、まるで夢のやうだ。まさか幽靈ではなかろうなア。』

『さ、その幽靈になりかけたのがまだ武運がつきぬと見えて、この通り足がついて居るわ。いや、足ばかりぢやない、さ、これを御覽下され、この通りぢや。』

右手に打振つて見せた名劍七曜丸。見々として春の日射に輝いた。

『いや、これ助出たいく、近藤嬉し涙がこぼれますわい。よくお出で下された。貴公にはいろく積る話があるが、とにかくお疲れでござらうから、山上の轟へ』

『いやく、かうしてゐるうちにも敵がもりかへして來まいものでもない。早う陣へを立直して追擊の御用意をなされたがよからう、話は山々おやがいづれ後刻ぢや後刻ぢや。』

『いかにも、忠助、人寄せの貝を吹けッ。』

馬丁の忠助、肩にかけた朱ぶさのほら貝をとつて、ブホーブホーと蕭音に吹きひゞかした。各所にちつてゐた手先は、その音を聞いてばらくと驅集まつて來た。

敵軍襲來ッ！

いやさうではなかつた。因州勢は朝からの敗戰に愛想を盡かして甲府城の總大將板垣退助のもとへ軍使を飛ばし、加勢の繰出しを乞ふた。この援兵一分隊が急行して來て、これより先に山中に踏迷つてゐた谷神兵衛の一隊と出會し、この日の午後一時頃柴灣山の上に出た見ると因州勢はさんくの敗北、これは猶豫ならずと一氣に山を下つて、叢軍の根據地を不意に突擊した。

清酒 白鶴 京城 仁川 増田屋

強壯増進 眼鏡印肝油 ヴヰタミンA多量に含む 大阪道修町 伊藤千太郎商會

登録商標 蜂印メリヤス 蜂印イ只靴 運動靴 發賣元 見本陳列 相場表進呈 現金問屋 中川商店 大阪市東區南本町四丁目

國産 アイザワ號 運轉無免狀 自動三輪車 自動自轉車 主要都市 特約代理店募集 大阪市港區石田町二丁目 東邦製作所 電話西三八七三・四一二三番

特約店 木村 大黒 新井 藤田 現店にあり 五十錢 一圓

強くて安い タイヤ 四十五吋二吋半保證付 一本五円五十錢 チユブ一組一円八十錢 其他上中下種々あり 24 28 吋の二種あり 御申込次第カタログ呈 大阪市堀江郵便局東 大阪ゴム製造所

肺病肋膜に惱める友へ 永年の不治的肺病、ろくまく炎も御心配は無用でありまして合理的療法である、カワウソのキモ療法により、キット全快の喜びを得られます。今回惱める方に限り「全快の栞」を御見舞として紙代送呈致します 申込所大阪市港區市岡町五一九 岡本幾太郎

矢印 健脾丸 胃病消化不良を全治し軟便を健全にす 正本家 京都府向日町 求我堂拾四世 上田廣吉

今日の話題

府内祭二洞普賢寺にゐる金(…)基(…)といふ婆のろのお百姓、十四日午後五時頃、ほろ醉機嫌で南山公園の街燈に腰かけて居眠りしてる間、かけてゐた眼鏡と全財產の金十五錢也を盗まれ、寒くなつて本町署へ泥棒の訴へをしたが、警官から眞つ赤になつてしかられた。」

○婦人矯風會のお婆さん達が、禁酒運動に血みちをあげてゐる時、家元の米國では、百姓な?夫人達が上院におしかけて、飲酒解禁をねだる。禁酒運動しどろもどろ……。

○京城高工の校長吉武榮之進博士は、病氣は全快したが、職員工務の態度が病氣より苦しいと

○府内桃花洞四四張性女(二)は夫婦喧嘩から十四日午後四時半頃漢江人道橋下流二村洞の江岸から漢江に飛び込み自殺を企てたが通行人に救はれた。今年の入水者の皮切りである。

○本壘打王のベーブルース選手に、アサチユセッツ官憲から、捕縛命令が出た。理由は本壘打王が二ケ年分の所得税をカッ飛ばした、といふにある。野球シーズンを控へて居る事とてルース選手は州廳に出頭し一週間の猶豫を乞ひ、ヤンキー對レッドソックスの試合に參加した。」

○鐵道警察管内の鮮人旅館は一等一圓五十錢、二等一圓二十錢、三等一圓といふ事にきめたこれ以上の宿料は暴利。

○大阪控訴院で死刑の宣告を受けたギロチン團の一味が大濱およびの倉根崎警察署長に同志中濱を釋放せざれば死刑執行と同時に汝等一家族をあら殺し警察署を燒き拂ふべしとの脅迫狀を送り捺印までおして署長に指紋試驗をした

○高陽郡延禧面合井里の鍾氷會社本年の天然氷採取高は二十一萬參千七百五十貫で、その内十三萬七千七百五十貫は仁川へ輸出し殘りは全部合井里の倉庫にあるが、今年は概して例年に比較してあたゝかつただけに採取額は若干減じた、しかしその質は比べものにならぬ程上等だそうだから今夏はうまい氷がたべられるだらう

山といふ山は悉く燒きつくす
いつ鎭火するか見込みもつかぬ
二郡に跨る大山火事
五晝夜燃えつゞけ

【南川電報】既報去る十日午前十一時頃黄海道平山郡安城面四柳山を中心に擴大せる大山火事は十四日に至るまで五晝夜猶炎々として燃えつゞけ何日鎭火するか見込も立たぬ有様で山又山を燒き拂ひ附近村民はこれが消防に毎日總出動して人力の限りを盡しをるも何等の甲斐なく郡當局および南川署は協力防止せんと面民を激勵しをるも

應急策は すべて無に附し何等効果をもたらす所なし又一方平山郡細谷面にある京城牛田氏の愛國有山林も十一日失火して四十余町歩を燒き拂ひなほ又瑞州郡界にある滅惡山も同樣失火してすでに三百余町歩を燒き今なほ盛んに燃えつゝありなほ金川郡孝王驛附近帝室林山およびこれが峰續きの三井所有山林も同樣去る八日失火して以來すでに一週の今日なほ炎々として燃えこれが損害は莫大の見込らしいその延燒區域は實に甚大にしてこれ又防止等到底出來ざるの狀態にあるもの如く

金川平山 の二郡は全く山火に包まれある狀態で危險いはん方なし(十四日午後五時發)

一村落全滅
慶南休川の大火

慶南知事より警務局長に達した電報によると慶南咸陽郡休川面松田里細民部落は十三日午後五時より出火し十四日に至るも鎭火せず同洞内戸數六十三戸あり附近の場所にて罹災の程度および消防狀況不明なるも一村全滅の事と思はれる

六甲山の火事
烈風にあふられて
百四十町歩燒失

【大阪電報】兵庫縣武庫郡の六甲山は十四日午後一時より發火し折柄吹き出した西北風にあふられ火は非常な勢ひで各方面へ燃え擴つたので警察消防隊、青年團員二千余名必死の努力も効なく終に山をこえて有馬郡方面に燃けひろがり十五日朝までもなほ燃へつゝある延長二里余百四十町歩に及び鎭火の見込なし原因は不明であるが多分焚火の不仕末かららしいと

朝鐵の火事
大混亂を極む

【大邱電報】十四日午後七時朝鮮鐵道慶東線大邱出張所の油倉庫より失火した、急報により大邱署消防隊並に義勇消防隊かけつけ必死消火につとめたる結果該倉庫天井裏を燒きたるのみにて消しとめ大事に至らなかつたが附近には大邱驛、朝鐵倉庫、自動車會社、魚市場等の大建物ありて一時混亂を極めた、原因取調べ中

十五戸丸燒け
安東縣の火事

【安東縣電報】安東一番通り三の四三九イサ方から十四日午前五時半頃發火し長屋六棟十五戸を全燒して一時間後鎭火した安東署の調査によると損害九千五百圓原因不明なるも多分煙突の不始末と思はれる因に該建物には五千圓の保險が附してある

平壌の怪火
一夜に五ケ所出火

【平壌電報】十四日午前九時卅分平壌新陽里一一九崔成坤方から發火し烈風にあふられて隣家に燃え移り七戸を烏有に歸して十一時鎭火した、同所は崇實大學を初め外人の建物多數ありて一時は中々の騒ぎであつた、猶十三日の夜から十四日朝にかけて館後里外三ケ所から發火した、いずれも大事に至らずして消しとめたが發火の原因は不明で十一日の夜の怪火とともに放火の疑ひあり平壌署では目下原因を調査中である

幼児二人がまつ黒焦げ
助けに行つた青年もあはれ燒死

【平壌電報】十二日午後三時頃平南孟山郡鶴泉面古上里宋共錫方から發火し同家を全燒して四時鎭火したが折柄睡眠中の幼児二名は逃げ出すいともなく燒死したなほこの幼児を救はんとして猛火の中に飛びこんだ宋の長男某も猛火につゝまれて燒死した

燒失面積一千町歩
吳の大山火事

【吳電報】十四日午前十時から廣島縣吳市のハイガ峰山林から發火阿賀町附近の山林を燒き燒失面積一千町歩に及び午後十時鎭火した

上成績の慰安列車
遊覽車にも連結

鐵道局の慰安列車は先日大田へ試運轉をやつて頗る好成績をしめし係員は大喜びであるが十五日は進行中のラヂオ受信試驗を行ふ事になつてゐる、この試驗成績によつては同車を團體の遊覽列車などに連結して一般客の汽車中の無聊も慰めてやる計畫をたてられてゐる

東新地の曉心中
女は新一德の抱藝妓米香
男は馴染客の京城府吏員
女は即死男は虫の息

十五日のあかつきを東新地の廓に藝妓の心中があつた、女は府内東四軒町新一德(藝屋)の抱藝妓米香事本籍岐阜縣土岐郡高原町稻垣彩代(二〇)と男はその馴染を重ねてゐた京城府廳大下利雄(三)とである

二人は 十四日の宵から東新地の貸座敷彩京で遊興を重ねあかつき近くまで酒にひたつてゐたが床について間もない十五日午前六時頃かねて用意の猫いらずを半分づゝ分けて一しよに呑み下した、やがて二人共苦悶をはじめたのを彩京の仲居が聞きつけ應急手當を加へたが女は遂に吐血をいて

絶息し 男は虫の息である、兩人共に覺悟した認めてあつたところから覺悟の上の情死であること勿論である、本町署で女の死體は檢屍の上抱主に引渡した

が午前十時頃起き上がつて水をくれと求めたので心中したといふことが判明したと彩京では證つたが懷中には十二圓十一錢を殘してゐたなほ米香は昨年十一月千五百圓の借金で更に東新地に出た女であると

情死した新一德の米香

轉任を苦にして心中したか
評判だつた二人の仲

心中を企てた大下利雄は鳥取中學校を卒業して行政講習所に入り一昨年春卒業して府廳財務課に入つたが講習所の成績も極めて良好で仕事もテキパキと片づけ府の高級財務課長も目をかけてゐた

青年で あつた利雄には故郷に殘した一人の美しい戀人がありお互ひに文通もしてゐたが家庭的な事情から二人の中をさかれる樣になりそのために隨分と煩悶してゐたがその寂しさにたへかねてか、いつしか茶屋酒にふける樣になり第二の戀を米香に求めてゐたものらしく利雄と米香の仲は同僚間では可なり評判にもなり高級財務課長の耳にもはいつたので目をかけた青年が戀に狂ふのを見て

成績の よい青年だけに深くその前途を憂慮し女と交渉のない田舍にしばらく轉任さすといふ樣な話しが財務課幹部の間に起つたので利雄は自分の行爲がそんなにまで問題となつたことに責任を感じ又近く別れねばならぬといふ樣なかなしみから死を選んだのではないかといはれてゐる

その夜の二人
男が水を求めて心中發見

利雄が彩京に登樓したのは十三日がはじめてで翌十四日午後十時頃米香ほか三名の藝妓をあげ遊興の後午前一時頃米香だけを殘して外の藝妓を歸し奥の六疊の間に寢ん

平壌から一氣に大阪へ
訪日丁機の朝鮮入り
十七八日頃の見込

【平壌電報】丁抹訪日機二機中一機は故障のため飛行を中止しボルベツド中尉操縦オノルセン機關士同乘の一機は十二日午後

廣東に 安着した旨の通牒が平壌飛行隊にあつた、同機は最初の豫定を變更してカントンより天津に飛び天津より平壌飛行場に着陸、一泊の上翌朝一氣に大阪へ飛ぶ事となり平壌着は十七八日頃と豫定されてゐるので十四日午前十時から平壌府廳に關係者の協議會を開いて歡迎方法を決定した、同機が天津出發の報せを受けとつた時は平壌着二時間前を豫想して

瑞氣山 および大同門において、煙火を打あげて府民に豫報し飛行場において歡迎會を開き中等學生および初等學校四年生以上は大同橋から鐵道ホテル前に整列し日丁兩國旗をかざして歡迎の意を表する事となつてをり同夜は鐵道ホテルで官民合同の大歡迎會を開く事となつて居る

平壌はす通りか
安州まで出迎へ

【平壌電報】丁抹の訪日機二機は十二日カントンに安着し十七八日頃平壌の上空をかすめて一氣に大村に飛翔する旨の入電が平壌飛行第六聯隊にあつたので目下同隊では着陸場その他の準備を進めてゐる、豫定を變更しない限り訪日機は平壌に立寄らず一氣に大村に飛ぶ豫定であると、なほ平壌飛行隊では丁抹機飛來當日は同隊の飛行機三機が安州まで出迎へ更に沙里院上空まで見送る事となつてゐる

李埈公妃御不例
安醫師のお手當を受けらる

雲泥洞李埈公家に御住居になる李埈公妃殿下には近年御健康すぐれさせられず目下の御容體もなほ當分御靜養を要し妃殿下には引續き安醫師の御手當てを受けさせられてゐる

增井博士發病
本社で講演後

東大農學部教授醫學博士增井清氏は昨十四日夜本社來賓閣にて講演後食堂に於ける招待宴に出席中俄に發病せる爲朝鮮ホテルにて伊藤博士の手當てを受け靜養しつゝあり、今後の各地における講習は總督府技手吉田雄次郎氏により豫定の通り引續き講演する由

未教育者兵營見學
兵舍に一泊

京城在郷軍人第七、九、十分會主催で府内の未教育補充兵の兵營見學を行ふこと、なつたが第二十師團當局とも打合せの結果非常に便宜を得たので來たる廿四日午後三時龍山步兵第七十八聯隊に集合同夜一泊廿五日午後二時同隊内で解散する豫定で希望者は廿二日までに申込むことなほ三食分の實費として五十錢の會費である主催者側では青年が徒らに花のみ追ふことは排して大いに士氣を緊張する計畫であると力んでゐる

運動界
大毎慶大戰
六回で無勝負

(東京電報)大毎對慶大第一回野球戰は十四日午後二時廿分目黒調布球場にて久保田(球審)池田(壘審)兩氏審判の下に慶大先攻にて開始せるも風強く砂塵をまきあげ殆んど試合も出來ぬ有樣に遂に第六回裏にてドロンゲームとなつたが兩軍共六回迄得點なく慶大は大毎湯淺投手の好投に無安打にて三壘を踏むものなく四時三十分閉戰した

けふの放送(十五日)

▲ニュース▲お伽噺(くらげのお使)佐田至弘▲尺八(雲井獅子)松本蘆泉▲觀世流謠曲(草紙洗小町)今村協子、近藤モト子▲新内(白木屋)岩井フク子▲義太夫(辨慶上使)林滑居三味鶴澤清鳳

けふの値段(十五日)

公設市場小賣相場

一、鹿沼手箒	一本	七五
一、竹箒	同	一八
一、アルミ辨當箱大	一ケ	二五
一、同小	同	二〇
一、同調食物入	同	一、〇〇
一、留かき引出し付	同	六四
一、十能並六	同	一八
一、同中	同	一六
一、トタンタラヒ大	同	一、〇五
一、同中	同	九〇
一、トタンバケツ極大	同	五二
一、同大々	同	四七

百五十名の總代が額あつめて相談
けふ朝鮮ホテルに催された各町洞總代打合會

京城府内各町洞總代打合せ會は既報の通り十五日午前十時から朝鮮ホテルのコンサートホールで開催した、早朝から内鮮を融合した各總代百四十一名出席京城府からは馬野府尹高橋庶務課長尾崎衛生課長係二十數名列席先づ馬野府尹から本年度京城府の豫算による新規事業に對し說明し新規事業および菓子品陳列會等で今春相當府内にも催し物があるので各位におかれても出來うる限り御努力が願ひたいと述べ與武庶務課長が鮮語に通譯し次ぎに既報の打合せ事項に入り府尹の說明があつて滿場一致承認し一通り千里に左記の如く打合せを終了し次ぎに朝鮮博覽會について概略朝鮮社長から詳細說明するところがあつたこれも又府職員で鮮語に譯されて十二時半閉會直に大食堂で府の招待午餐を共にして和氣あいあい裡に散會した

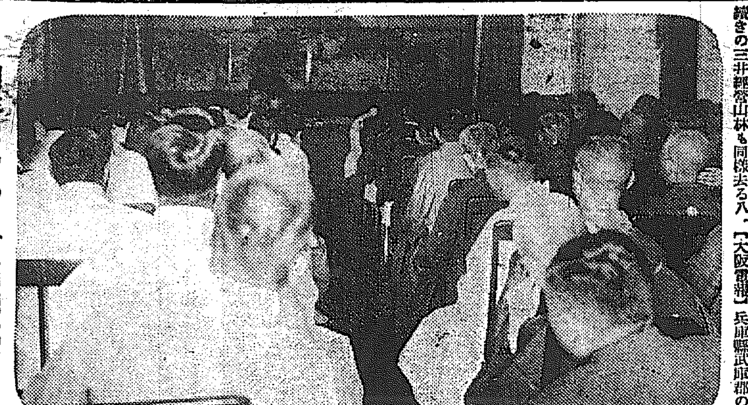

朝鮮ホテルの町洞總代會

平壌農學校生徒
校庭で大立廻り
警官の鎭撫に却つて暴れ狂て
多數の負傷者を出す

【平壌特電】十五日午前十時半平壌府外明村洞平安南道公立農學校二年生と三年生との間に爭鬪おこり校庭において百數十名の生徒入り亂れて格鬪し双方に多數の負傷者を出し學校當局は手の下し樣もなく警察署に急報し多數の警官自動車にて現場に急行取り鎭めんとしたが多數の生徒はます〳〵あれ狂ひ校舍および器物を破壞し負傷者を增す計りであるので十一時半更に多數の警官の應援を求め漸く鎭撫し負傷者の手當て加害者の檢擧および原因とり調べ中であるが現場はさながら戰場の如く慘憺たる光景を呈してゐる

東京入り

…たが、廣東朝鮮を經て遲くも五月一日までには所澤に飛來する豫定な…場として汝矣島、大邱、平壌、岡山、各務ケ原の六ケ所にこれを…と相次いでスペイン、フランスの飛行機も飛來する豫定となつてゐ…

京城で捕はる

…匿する赤い本を三百卅一部を押收…入城松月洞三番地に潜伏主義者…

穢す曲者

…調べた處右は京城鍾路一丁目一番地金秀鎬(三一)と判明し…

餘興とりやめ

寒霞渓の

…は十四日七十八聯隊…

太田胃散 實質本位 盛んに賣れて居る胃病藥 本舗 東京 太田信義藥房

バリカンの王樣 頭の眞・齒の眞・鋸い眼で讀しても流石が一點の、あらもないバリカンは一丁で五疵より五分迄自由に刈れる精巧品です 創業卅年 附屬品七點完備 壹號參圓五拾錢 貳號參圓 參號貳圓五拾錢 陸軍御用 兩手刈 同値段であります 送料 前金廿五錢 引換五十錢 商品保證萬一不良品は無代で取換致します 進呈 家庭へは…型錄 東京上野廣小路下谷御徒町三ノ十七 理髪器具刃物問屋 伊藤萬藏商店 電話下谷四九一一番 振替東京三五八一番

野外用・家庭用 輕便寢台 テント 宮武 專門テント製造元 帆布雨覆寢台發賣元 大阪安治川二丁目 宮武テント商行 電話西九五五 振替大阪二三六

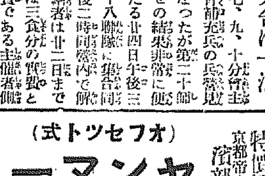

(オフセツト式) ヤンマー 發動機販賣 壹萬台突破 特價提供(自四月五日向三ケ月間) 京都帝大教授工學博士 濱部先生御指導

農林省比較審査 最高位入選 各馬力在庫豐富 京城府南大門通一丁目 山岡發動機支店 電光化門一三六番

天下一品 SK 農機具用 (安價提供) 大阪北區濱崎町一七 大阪ボールベーリング製作所

耳鼻咽喉科專門 坂井醫院 醫學博士 坂井清 入院御隨意 診察時間 午前九時至正午 午後一時至六時 電話 醫院本局一六四二 自宅本局一七五八 京城南大門通日本生命ビルヂング

ヨードボール 梅毒腫物下疳、横痃切疵、火傷、痔疾等の良藥 本舗 大阪難波橋西 中井馬鋸製 御求めの節は商標に御注意を

十週年紀念 七子兵兒帶無代進呈 弊社十週年紀念のため今後の御愛顧つなぎとして金十圓以上御買上の方には特製七子兵兒帶一本無代進呈す 相場表 大島絣 二反 拾圓 實用銘仙 四反 拾圓 絹銘仙 二反 拾圓 綿織羽織裏 一枚 參圓五拾錢 ●賣出期間は向かふ十日間 遠方希望者は男女の別及び年令を記し御注文の事 代金引替で急發す 萬一不向の節は販賣返金共御自由の事 足利市 兩毛驛前 丸共織物會社 振替東京四三三八一番

春季藝妓溫習會 四月十六、十七兩日間 午後六時より 仁川藝妓券番 【入場者に八御土産を進呈す】

空前の大廉價 ラケット特價品半額提供 (其他各種運動具共特價品半價提供) 京城府南大門通三丁目一〇六 京城運動具商會 電話本局一〇一四番 二五一九番

開業御披露 謹啓仕候時下陽春の候各位益々御清榮の段奉賀候陳ば弊亭事今回明治町一丁目元東洋軒跡に新に西洋料理店を始め四月十四日より開業仕候間何卒倍舊の御引立御援助の程偏に御願申上候 尚ほ開業披露として十四日より五日間は左記の通り割引可仕候 ビール一本 四拾錢 御酒一本 貳拾五錢 洋食一皿 二十五錢均一 尚ほ出前は遠近に不拘迅速に配達いたします 京城明治町一丁目七四番地 元東洋軒跡 西洋料理 新羅亭 電話本局九一三番

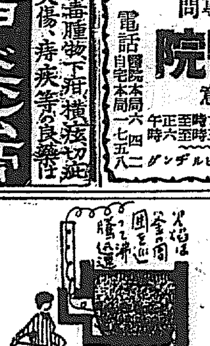

特約販賣店募集 年產額廿五万個の廣島風呂釜は、頑丈にして廉價獨特の焚き方を以て、日本内外に廣く需用されて居ります ◆迅速に沸き、容易に冷めない◆價格が安い十圓位から◆燃料は石炭で十錢位◆風呂桶設備は十圓位から 是非特約販賣店となられば、實行るよく、利益多大です 特約店說明書を御請求下さい。 一家に一個は必ず御用意あれ カタログ進呈 經濟第一廣島風呂釜 廣島市水主町 廣島風呂釜株式會社

◇—矢鍋殖銀理事の家庭

あの議會には愛想が盡きます

矢鍋修夫人のお話 櫻楓會支部の人々

鐵路一丁目の交叉點から安國洞行の電車に乘替て終點まで來るとすぐ突當たりの一廓に美しく並び立つた文化住宅の瀟洒な姿が眼にとまる、この住宅は殖銀が入念に趣向した松峴洞の舍宅であつて建物の外觀から內容に至るまで申分なく出來てゐてすつきりとあかぬけのした

氣持の いゝ住宅である

こゝに住まはれる殖銀理事矢鍋永三郎氏の修夫人は東京目白の女子大學出身で現に櫻楓會京城支部の幹事をしてゐられるが宅を訪問すると奇麗なさつぱりした應接室に通される『近頃はとんと稀が出ません、私などもすつかり眠つて何も致さないでゐます、

會の方 もたゞ今は何の計畫もありません近く本部の方で大會が開かれるのにも京城からは參加しないやうです…婦人の參政權獲得運動はいゝことだと思ひますが現在の婦人の力ではまだ少し時機が早いでせう、しかし今度の議會のやうな醜態振でしたら女だつてあの位のことはやつてみせますわ

本當に みにくいことだと思ひました』控へ目がちに話された夫人もつい語氣を強めて議會の醜態を批難される、十六のお孃さんを頭に五人の子供それに主人夫妻と雇ひ人などを入れると十人の大家族になるが樂い晩餐の時には三つになる末の孃ちやんが愛嬌の中心人物になつてそれはく〜の賑ひだ

宣教師團の內地への初旅

期待さるる視察のお土產 出發は愈々十九日

朝鮮內各地におけるミッション學校經營の外國宣教師卅九名の內地視察は既報のとほり外事課小田數馬、學務課関興植兩氏の引率にていよく〜來る十九日京城を出發することゝなつた、この內地視察團は全鮮廿余ケ所の外人のみにて何分これら外人宣教師達はいづれも內地は最初の視察であつて、中には横濱或は神戸を通過して朝鮮に來たものもゐるが內地といふことは全然知らず東京、京都、奈良、神戸、廣島、長崎等各學校およびミツシヨン經營學校の視察は痛切に感じてゐたことで果して如何なる主眼を以て內地を觀察しどんな結果をもたらすか多大に期待されてゐる

佐賀の猫

【11】 南海夢樂作 石井滴水畫

土藏に塗込む

鍋島三左衞門を始め主立つた家臣の面々が、又七郎お手討の善後策について、いろく〜と評議したがうまい案も浮かばない、すると三左衞門がフト思ひついて三『鈴木、お手前の奉行でお土藏を普請へる事になつて居たが、あれは如何いたされた、も早出來上つたかナ』鈴木道之進といふ御普請の奉行が、鈴『ハツ、なかく〜持ちまして、今度の普請は念入りに仕れとの上意、それゆゑ人足共を督勵いたし、たゞ今發替の最中にございます』三『左樣か!』ちつと考へて居た三左衞門が、三『ふむ、どうぢや!又七郎の死骸をそのまゝに捨て置いては必ずお手討の事が露見いたす、一旦民間にこの噂がひろまれば、遲かれ早かれ將軍家の上聞に達するであらう、殊に當鍋島家には夥多の隱密が入り込ませてある、よつて死骸を人知れず埋葬し、近侍の面々へはかたく口留し兎も角もこの場を取つくろはねば相成らぬが、第一に死骸の處分が肝要ぢや、それには斯樣にいたさう、あの又七郎の死骸を土藏の壁に塗り込み、機會を見てひそかに掘出させ、何れかへ埋沒するなれば、永代死骸の現れる事もあるまい、この儀は何うぢや!』すると他の面々が賛成して甲『イヤ、これは一段と妙案でございます、假に龍造寺又七郎お手うちの噂が廣まり、將軍家よりおとがめのありましたる場合、死骸さへ現れずにおりましたなれば當家の申開きが相立つと申すもの御家老の御工夫近頃の妙案かと存じます』それぢやアといふので直に御用達を召寄せ、鍋島三左衞門から內密に右のおもむきを依賴すると、御用達も一旦は驚きましたが、鍋島のお家にかゝはる一大事だから用『委細承知つかまつりましたこのたび御用に差出しまし人足共はいづれも私腹心の者共でございまして決して他に洩すやうなことはございません、尤も今宵の內に塗り込むのでございますから私も自身に手を下しまして、人足共も多くは使はず、萬事小數を以て事を致しますから、その邊は憚りながら御安心下さいますやう』三『鍋島家の御體面を辨へるゆゑ、余は安心をして其方に依賴致した萬事は手ぬかりのないやう注意をして貰ひたい』用『承知つかまつりました、それでは早速取掛りませう』とこの御用達、名は濱松屋源兵衞氣の利いた男でございますから、『ア・左樣かそちは多年の御用達』腹心の二三人を引連て、近侍から眞つ裸にした又七郎の死がいを受取り、首と共に土藏の壁の中へ塗込んで仕舞つたのは、隨分酷い慘な事をしたもので、これぢやア龍造寺又七郎も浮ばれる筈がない、こんな椿事が出來て居るとは夢にも知らない龍造寺の後家お政、夜が明けても又七郎が歸つて來ないので、政『才助や!』才『へえ』政『何ぞ御用でございますか』政『昨晚遲く殿樣からお召しが來て、又七郎がお城へ上つたきり、今に歸つて來ないのだが、まさかお城で泊込んで居る譯でもあるまい、お前御苦勞ながら又七郎の迎ひにいつて貰ひたい』才『へえく〜かしこまりました、左樣でございますか、まだお戻りになりませんので……それはく〜さぞ御心配でございませう、直にいつて參ります』政『大急ぎでゆくやうに!』才『承知いたしました』と氣の輕い才助が、足も輕く宙を飛んで驅け出したが、暫くするとあへぎく〜歸つて來て、才『御新造樣、たゞ今立歸りましてございます』政『おゝ才助か、御苦勞であつた、又七郎は一緒に歸つて來たか』才『へえ!おやく〜まだお歸りにならないのでございますか』政『ナニ伜はお前が迎ひにいつたのではないか』才『ですからお城へ參りましてお係の役人に申上げますと、アノ龍造寺殿か、昨晚殿樣のお相手をして、けさ早々に立歸つたとの御沙汰ゆゑ、おやおや何だい折角大急ぎでやつて來たのに、それぢや途中で行き違ひになつたと見えるマアく〜お歸りになりや安心だと下郎も大喜びで立歸つたのでございますが!』お政は不審の眉を寄せ、政『旦那はけさ歸つたといはれたか』才『それはもう御隱居樣、確な話でございます、私も間違ひではならないと存じまして、三度まで問ひ返したのでございますが確に立歸つたとおつしやいましたから、それぢやアと思つて歸つて來たのでございます』政『いづれ駕籠で歸つたのであらうの』才『へえく〜、確に駕籠にのつて、通用門から出て行かれたと申しました』城を出たといふ又七郎が、その日は勿論二日たつても三日たつても歸つて來ない、さア、お政が心配を始めて、心當たりをそれぐ〜搜し始めた。

寫眞は旭町一河原へ

店ノ眼鏡 京城本町二丁目入口 中村時計店

季節料理

◇ピクニツク用罐づめ類

春の野に一家揃ふてピクニツクする樂しみは別なものでありませう、その時とくべつに興をます罐づめ類をと調べますと先づソーセーヂ（三十錢位）味つけマカロニ（五十錢位）ミートソーセーヂ（百匁一圓位）ひき肉ポテトミール（一圓二十錢位）コンビーフ（一圓位より）たいなつぶ（六十錢位）あんず（五十錢位より）さくらんぼ（一圓位より）イチゴ（三十錢位より）アスパラ（一圓位より）等がよいでせう、これ等は簡單に用ひられ、安價で衞生的であります

◇たけのこうま煮

そろく〜筍のよいのが出ます、うま煮を申上げます、材料は七人前で、たけのこ百五十匁、煮出汁二合、砂糖大匙一杯、しようゆ五勺です先づたけのこをゆでますその方法はたけのこを皮のまゝ根を切つてたてに二つにわります、そしてかぶる程の水とぬかを入れてゆでることにいたします、三十分位はゆでますそれがとほる頃に取出して見てそして、さいばしを通して水にとります、そして皮をむきますそれからおよそ三十分から一時間、水に放つておきます、それはあくをぬくためです、それを一口にたべられる位の大いさに切り、煮出汁二合に砂糖を加へたけのこを入れ、汁が半分になる迄につめます、そこで醬油の五勺を加へ、それがなくなる迄煮て器に手際よくもり上げて木の芽を一寸そへ供します上品でよいお料理です

紙上病院

月經が遲れる

【問】二月十七八日頃あるべきはずの月經が三月十四日からはじまりまして平素と變り時々腹痛を催し一日に三四回下痢致します何か病的原因でせうか（龍山練兵町花子）

【答】左樣な症狀は病的原因によつて生ずる事が多いから一度專門醫の診察を受られた方が安全です（總督府醫院產婦人科院員）

食事時に鼻汁

【問】食事時に熱い御飯をたべると鼻しるが出て困ります如何に故障があるのでせうか、その療法を御知らせ下さい（金浦郡テイテイ生）

【答】熱い御飯をたべて鼻汁の出るのは一般の人でもある事です大して苦痛が伴はなければ心配の必要ありません（總督府醫院內科成田博士）

記憶力が少い

【問】頭が重くてすぐ疲れます寄生虫があると斯樣な症狀を呈するでせうか特に記憶力少く憂鬱性です（金浦郡テイテイ生）

【答】寄生虫があるか神經衰弱か胃腸の障がいから左樣な症狀を生ずる場合があります（總督府醫院內科成田博士）

煙草をよす藥

【問】私は胃病と腸病でたばこをよさなければなりませんが、どうしてもやめられません何か良藥でよす方法はありませんか（蓮池洞池上生）

【答】たばこをよす藥はありません自制心が一番の良藥です（總督府醫院內科平岡醫官）

將棋新手合（二）

東京市日本橋區蠣殼町三ノ十三 滿巴木將棋所

平手番 △六段 石井秀吉（東京） ▲五段 山北孫三郎（東京）

（圖は前號指了の局面）

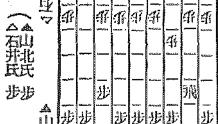

△石井氏 ▲山北氏

持駒（▲山北氏 歩 △石井氏 歩）

△五六歩▲五四歩△六九玉▲五二金△三六歩▲七四歩△一六歩▲一四歩△五八金▲四一玉△五七銀▲四四歩△五五歩▲五三銀△五四歩▲同銀△五六銀▲四二銀（以下次號）

對局者の感想

△石井六段曰く 五二金と早く上つたのは面白くなかつた四一玉とよる方が指し易かつた

△山北五段曰く 五八金は早く五七銀と上る方が敵が四四歩と突く手が無くつてよかつた

△山北五段曰く 五五歩と仕掛けたのはなんだか持久戰にされそうなので早く挑んでみた

滿巴木七段講評

◇後手五二金は後手としての策戰が乏しくなる故面白くない五三銀と上る處である

◇先手三六歩は一旦一六歩と突いてみる處である本譜の如く後手が詰けてくれればよいが詰けぬ時には面白くない

◇後手四四歩と詰けたのは惡い五三銀と上る處である

曆 四月十七日

（舊曆三月六日）土曜 ▲七赤 ▲暗劍西方 ▲丙子 ▲友引 ▲成 ▲氐宿

▼七赤▲心勞次第で凶も吉に變る日働き甲斐がある東と西と壬が吉

▼八白▲迂濶に事を爲へ取返しのつかぬ結果となる乾と東と巽が吉

▼九紫▲目上の意見に從つて紛擾を解決する吉日南と北と乙が吉

▼一白▲急に念を入れて進まねば存外な失態を招く巽と南北が吉

▼二黑▲大利は望まれないが何も順滑に捗どる日乾と巽と東が吉

▼三碧▲氣に位が高く見ゆ足にの日定期取引見合せ西と乾と壬が吉

▼四綠▲內輪にして利進み過ぎては不和紛擾は午後西と乾と壬が吉

▼五黃▲穩かな日正しい事は思ふ分行つて上首尾乾と巽と東が吉

▼六白▲目上の人の助けを得て何事も順調自重第一巽と壬と東が

養老保險 終身保險

復興貯蓄債券割增金くじ付保險

養老保險か終身保險に御加入ください

復興貯蓄債券割增金抽籤權を差上ます

あなたや御家族の御安心のために、割增金當籤のおたのしみのために、帝都復興地方振興資金充實の爲に、

◇くじ付保險に御加入ください
◇保險金支拂絕對廿四時間主義
◇親切課は無料で御用達致します

◇御加入の方法は至極簡單です
◇養老保險か終身保險に御加入
◇第一回保險料は年拂か半年拂

我社で其保險料だけ新發行の復興貯蓄債券を買ひ、債券番號を御通知致し、當籤割增金を全部差上げます。

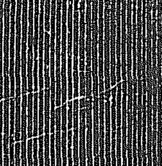

東京市麴町區內幸町一丁目

八千代生命

贊化病院 京城明治町一丁目 電話本局二四一番

內科 小兒科 入院隨意 普通病室及傳染病室

醫學博士 古城憲治

仁川月尾島潮湯は十六日より開場

十六日は入場料 自動車賃 共に半額

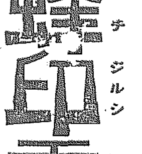

蜂印香竄葡萄酒（ハチジルシコーザンワイン）

たとへ一杯!

只一杯の葡萄酒といへど 眞に內容の充實した 眞に價値ある品質の一杯を選んでこそ 始めて其一杯に無量の意義があります 卽ち品質第一のハチブドー酒こそその有意義なる一杯としてキツト皆樣のお心に 否お口に適ふことゝ思ひます……

近藤利兵衞商店謹製

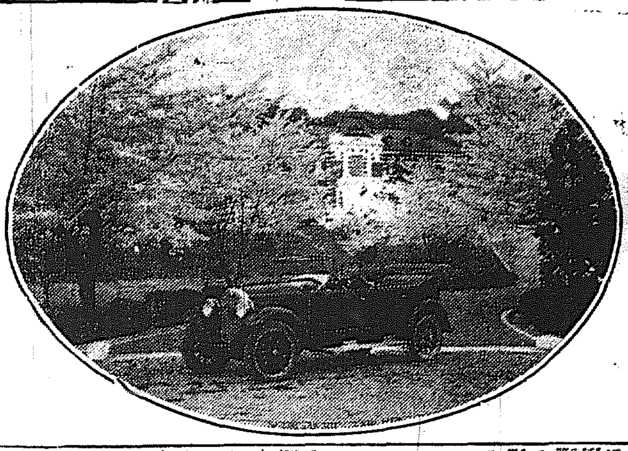

花の雲 鎭海要港部の櫻

元山の電燈料問題 需要者大會 二十日頃開催に決定

【元山】新しく組織された元山電氣料値下要求期成會では十一日夜の第一回集會に引續き更に十三日商議樓上に委員會を開催し

一、需要者大會開催

二、會社に對する値下要求額決定

等に關し、種々協議したが、大會の時期は、二十日頃と決し、要求額の確定に關しては調査委員において、周密なる調査研究をとげた上最も公平にして根據ある額を決定し、改めて附議する事となり散會したこの期成會の組織に關しては、十一日夜の第一回會合においても

從來の交渉には、需要者側としてこれくの額にまで値下せよとの根本案を有せず、運動の方法も徹底を缺き、動々もすれば會社側から先手を打たれ勝で誠に遺憾である、期成會としては其の根據額を定め、これを根據として要求を試み、若し會社側のこれを容れざる場合は、料金不拂又は消燈聯盟等を斷行する位のシッカリ腰を据へて掛る必要あり

との意味の相當激烈なる議論さへ出た位で、更に角一般の空氣は頗る險惡化しつゝある模樣であり、これに對して會社側は今の所一切口を緘して何事もいはず靜かにその成行を見て居るがこの問題は果して如何に展開して行くであらうか、一般に深い注意を拂つて居る

東鮮鐵道 實地調査 沿岸住民喜ぶ

【元山】江原道東海岸線鐵道敷設問題に關しては、久しい以前より同沿線住民は勿論、これに最も深い關係を有する元山方面においても、一般に急設希望の聲があげられつゝあつたが、昨年來更に一層の熱度を加へ來たり、各種聯合期成會を組織して、或は總督府に或は鐵道局長に其他關係各方面に對し、猛烈なる運動を續けて來たが、大村鐵道局長は過般同方面の實地視察を遂げた結果同鐵道の敷設が極めて重要でありかつ工事も決してむつかしい所でないといふ事を發表したので、同沿線住民は恰も渡りに船を得たように喜び一層運動の火の手をあぐる事となつたが、近く實地調査のため鐵道局より技手一行十五名の出張があるといふので、いよく勢ひづき非常な喜びを以て前途を期待して居る

新義州學組 戸數減る 一戸當り負擔額 二十圓三十錢

【新義州】新義州學校組合では十二日以來引續き會議開催十五年度の戸別割賦課額査定中であるがなほ兩三日を要する見込である、今年度の賦課戸數は一千四百戸で前年度に比し九十一戸を減じてゐる しかしてなほ營林廠廢止に伴ひ五六十戸を減ずるであらうと豫測されて居る今年度一戸當りの負擔平均額は二十圓三十一錢で前年度の十九圓八十錢よりも一戸當り平均五十一錢の増額となつて居る、けれども全鮮の各府が包有して居る學校組合中では最も負擔の輕い組合である

海龍丸の調査 ぐち漁近づく

【海州】黄海道の寶庫と呼ばれた延坪島の石首魚漁が近づいたので道産業課所屬の海龍丸は漁場の擴張、漁期の延長、漁具改善等に立脚して延坪島附近の海洋調査のため大和田技手乘込み十二日[illegible]浦を出 … 續した。本調査にして完成に出來うれば例年石首魚の漁期である五六二ケ月の姿のみでなく漁期も延長さるゝと共に漁場も擴張され漁具の改善も叫ばるゝに至り從つて從來に比しその收獲も極めて多量となるべしとて大いに期待されてゐる

通川郡農會

【通川】十一日午後一時より通川公立普通學校において郡農會評議會を開催す郡守兼郡農會長臨席につき協議事項を滿場一致可決し午後四時閉會した、因に當日の出席人員は六百余名通川郡はじまつて以來の盛況であつた

南港修築 期成役員 五十七名指名

【釜山】釜山南港修築期成同盟會では去る五日の決議に基づき右修築を府營とし速かにその實行を促すべくその目的に向つては陰に陽に府を後援するはずであるが過般の會合にて香椎源太郎が會長に推されその他の役員は會長から指名する事になつてをつたがその役員は左の如く決定した

▲顧問大池忠助、迫間房太郎▲常任委員武久捨吉、阪田文吉、水野嚴、芥川完一郎、川島喜彌、小原爲、吉岡重實、伊藤庄之助、橋本阿波美、文尚宇、秋乃有年、吉崎宗一(以上學校組合員)田畑正澤、山寅彦、石原源三郎、堤貞之、石川倪一、淺谷長輔、安熙濟、富原研二、福島源次郎、木下元次郎(以上會議所評議員)の三十名であるがこの外委員として府協議員十五名、會議所評議員十九名、學校組合員十三名、これに林駒生、五島甚吉、伊藤寅吉、韓永政治郎、井谷義三郎等を加へて五十七名とし陣容をとゝのへて進むことになつた

八萬圓で新築する 新義州警察廳舍

【新義州】現在の新義州警察署の廳舍は明治四十三年の建築ですでに古びかつ今日の新義州府の警察署としては狹隘をつげ事務の遂行上不便を感ずる事多しかつたので數年來これが改築か擴張となつて居たが愈々今十五年度において總工費八萬圓で改築さるゝ事となつた、今回新築さるゝ位置は眞砂町五丁目で郵便局の向ふ側の敷地で七百七十五坪余、建物は三階建の煉瓦造で一階は百六十二坪、二階百六十二坪、三階九十八坪合計四百廿二坪の堂々たるものである、なほ操練場を成るべく廣大ならしむる爲附屬建物は本廳舍と一纏めとし暖房はスチーム裝置とし第二階の床はすべて鐵筋コンクリートとし各室ともリノリユウム敷とし室の數が三十ある

仕事に冷淡な 釜商の特別議員 各部に一名宛配屬して活動させる方針

【釜山】釜山商業會議所特別評議員は近く總督の選任によつて決定さるゝはずであるが大體において來任者が留任する模樣である、從來の特別評議員は多くは會合に出席せず會議所に對する態度は極めて冷淡だとの聲があつたが釜山會議所では近く各部員の選定を行ふに當たり各部に特別評議員一名づつを配屬せしめ各部における事務の處理をはかり運用を便ならしむる意向であるが各部々員は來たる二十日の同所懇話會においてあらかじめ諒解を得、次いで開かるゝ評議員會で決定發表するはず

全鮮競馬大會 大邱で四日間

【大邱】大邱競馬會主催の全鮮競馬大會は十六、十七、十八、十九の四日間市內東雲町河畔の競馬場で開催するはず

海州猪島間 自動車業許可

【海州】海州から甕津を經て猪島に通ずる自動車營業は先般安岳郡の岡田自動車が出願中の處許可されたので岡田氏は十六日頃から營業開始の豫定である、因に岡田氏が甕津線の許可を得たので海州から沙里院方面に往復する自動車は總督、海西、海部、岡田の四營業者となつたので旅行者は滿足すると同時に從來の營業者は多少の打撃を被るだらうといはれてる

南浦の運動會 五月九日擧行

【鎭南浦】全鮮ゆゐ一と稱せらるゝ鎭南浦春季大運動會はいよく鎭南浦體育協會の主催により五月九日擧行に決定し十三日夜七時より府廳樓上において幹事會開催しそれぐ各役員を決定したが更に十六日午後七時半より各役員會を府廳樓上において開催し運動種目プログラム等協議するはず

咸興に出來る「つゝじ」の名所 道廳附近に千本移植

【咸興】古色蒼然たる咸南道廳々舍…觀察使時代の遺物で事故さへなければとつくの昔改築せられて居なければならぬ咸南道廳々舍…郊外雲興里に七千余坪の敷地を準備し待ち構へてゐる咸南道廳々舍…總督府が出來たら大仕掛な北鮮唯一の會で全鮮をアッといはせやう計劃までである咸南道廳々舍…不心得なお役人はガタピシする建物に氣をくさらして「火事でも起こつて與ぬかなあ…」と望むべからざる事まで望む位に不體裁極まる廳舍を持つ咸南では何とかこれを美化すべく計劃中であつたがいよく廳舍附近を「つゝじの山」に化すべく十四日から三日がゝりで知事官舍まで約一千本の植樹を了したがこれで近い將來には「咸南道廳のつゝじ」として咸興名所の一に數へらるゝであらう。

新義州喇酒會

【新義州】十五日午後二時より府廳樓上において喇酒會が催された出品は磯谷醸造場製品の旭光、磯の舞一號と二號、大下醸造場製品の白鶴一號、二號および總正宗一號

で他に參考品として陸地棉品十數點も出品された、審査員は與邑木道技手、永井郡屬、久保審査部の三氏であつたが新聞記者および關係者等も立會した

紫雲英栽培講習會

【全州】全北道では總井縣農事試驗場長內藤技師を招聘して十四日から十九日まで井邑、扶安各郡にわたり紫雲英栽培講習會を開催

スポーツ映畫 平壤で公開

【平壤】平壤體育協會では運動熱をあふるため十六日午後七時半から平壤公會堂においてスポーツ映畫大會を開催する事となり目下準備を急いでゐるが上映々畫は明治神宮競技その他スポーツ映畫の精を集めたものであると

慶北衞生新施設 十五年度行務計畫

【大邱】慶尚北道衞生課十五年度の新施設は左の如し

衞生試驗所設置

衞生技手二名、内一名醫師、藥劑師一名を増員し慶尚北道衞生試驗所を當分衞生試驗室内に設置し民間より手數料を徴せず衞生及工業の一部に關する物品の試驗分析及鑑定の委託を受け取扱ひたる事項に付ては現品に封緘を貼布し之を證明し又は成績書は鑑定書を交附し以て時代の要求に順應せんとす▲藥品飲食物及飲食器具の方面的一齊的檢査施行▲コレラ防疫計畫▲腸チフス豫防注射の實施(昨年多發せし地方に少くとも住民の三分の一に對し豫防注射を施行し本病を未發に防止せむとす人員六萬七千八百八十八人▲ヂストマ中間宿主貝類一齊驅除▲水質檢査の施行▲醫學講習所の改善▲衞生册子の作製配布▲保健調査▲巡回衞生講習會開催▲公醫の增員▲細菌室の活用▲衞生組合の設置▲汚物掃除規則の改正▲警察部衞生展覽會及活動寫眞の開催▲巡回衞生講演會の開催▲道立醫院長會議の開催九月下旬若は十月上旬道立醫院長を道に召集し翌年度豫算編成に關する方針を指示し併せて事務の打合をなす

失業鮮人救濟さる 營林廠で使用

【新義州】北下洞在住鮮人勞働者六十余名は過日營林廠長に對し同廠貯木場の鋸あげ作業の一部を鮮人勞働者に請負はせて貰ひたいと陳情し一方道知事に對してこれが援助方を求めて居た、從來同貯木場の作業は支那人勞働者に占有されて居て鮮人側は失業の狀態であつた、營林廠においても鮮人勞働者救濟の意味においてこの陳情を諒とし去る八日代表者金承萬、張元伯、李宵良の三名を召致して本年度は二萬尺締の作業を李宵良に請負はしむる旨を申渡し近々正式の契約を締結するはずであると同勞働者等は勿論關係者等もこれを徳とし喜んで居る。

安東市民運動會 五月九日擧行

【安東縣】既報、本年の安東市民運動會は五月九日午前八時から六道溝鎭江山グランドで擧行と決定したが萬一雨天の際は次ぎの日曜日に延す事となつた役員その他は左の通り

▲會長西澤安東領事、副會長太田地方事務所長、大津地方委員議長▲豫算二千圓、内譯設備費九百五十圓五十錢、賞品四百圓、器具二百圓、接待費五十圓、委員弁當九圓、場内湯浴所三十圓、庶務五十圓、臨時二百二十四圓五十錢▲費用募集法五百圓運動協會、七百五十圓滿鐵其他一般寄附▲設備觀覧席は機數とする▲組の色分け(一)六道溝(二)市中(三)鐵道印(四)地方部▲競技回數約百回

第二艦隊幹部 南浦で歡迎宴

【鎭南浦】十八日入港の第二艦隊幹部歡迎方法については過日來官民相集まり種々協議中であつたが十九日は不屬官民の歡迎會が開催されるはずであるから鎭南浦では十八日入港當日幹部連を朝日館に招じ官民合同の歡迎宴を開催するはず

柔道講習會 咸南の出席者

【咸興】十五日から二ケ月間京城において開催さるゝ柔道講習會に對し咸南警察部からは部長の佐々木寅田兩四段、元山署の藤田三段、惠山署の猪野三段が出席する事に決定十三日夜出發した。

筏夫の群 國境へ向ふ

【咸興】國境名物の流筏季節が近づいて去る九日は惠山鎭、新乫坡鎭方面行きの筏夫四五十名の一團が咸興通過現地へ向つたが十日は近來にない雨氣に賑いてゐる、咸南興南一帶に挑聘二時間の雨で甲山地方は一尺近く積んだので間方面では材木業者も筏流しの連中もこの分なら今年は水も豐富だらうと大喜びであると

鐵道や水電工事で新興に黄金の雨 宿屋料理屋が續出

【咸興】豐上新興間九マイル五分の朝鮮咸南線は盛陽社に落札した新興松興間の新興水電專用線は内地側と間組の手に落ちた。それが一齊に起工して七月末までに朝鐵側の竣工を見少し後れて水電專用線も竣工する。その景氣の中心新興は新舊が出來る料理屋が出來る警察の人事相談係は各地からの問合ぜに轉手古舞であるが同時に工事用の松興里火力發電所工事並に幹線の築道工事等の爲水電は十日五百名十三日五百名の人夫を京城方面から呼んだといふ工合でこゝ暫くの間新興は咸南景氣の中心であらう。

家工展 懸賞標語 入選者氏名

【大邱】慶北道家内工業品展覽會懸賞募集標語および入選者氏名左の如し

一等

農で収めて加工で殖す 小川八代子

資本すくなく利は多し樂しく働め家内工業 古板國之助

晴夜に晝業家内に工品 重藤榮鶴

二等(二十八名)▲指頭き仕事に花が咲く(小川八代子)▲琴を彈くより糸紡け(高木貞一)▲一國工業の發達は一家てんでの手先から(吉田由巳)三等李淳敦以下三十二名

阿片吸食

安東警察の長田巡査が十二日夜上川端町劉智德(四三)方で數名の支那人が阿片を吸食して居るを發見し同人及び孫明三(三五〇)李華亭(三六)外一名を逮捕し阿片煙管二本ランプ二個計四本を押收した

露領へ出稼 間島の鮮人

【間島】百草溝總領事分館管内嘎河居住の鮮人一部(五十名内外)は例年露領秋耕地方へ阿片栽培の爲出稼せぎをなし秋納期を終ると共に間島へ歸還して冬眠するを常としてゐるが本年もいよく春耕期が間近に迫つたのですでに先發隊十五名が煙秋地方へ旅立つといふがこれ等鮮人に對する勞農政府の態度は頗る緩漫である

江原郡屬異動

郡屬淮陽 鍋永達意

横城郡財務係主任 中村喜市

同洪川

襄陽郡財務係主任 島田末吉

同晉

洪川郡財務係主任

同鐵原

旌善郡財務係主任 田原源次

同横城

寧越郡財務係主任 林久吉

同金化

横城郡財務係勤務 李永浩

同淮陽

金化郡財務係勤務 李雲圭

以上十二日附

慶南普通校長更迭

【釜山】新釜山公立普通學校長飯田勝正氏辭任につき十二日つけ左の如く發表された

給三級俸依願免本官 飯田勝正

晉州公立第一普通校長 井上謙治

釜山公立普通校長へ

晉州公立師範教諭 安野耕輔

晉州公立普通校長へ

砂糖密輸 牛車で運ぶ

【新義州】去る十二日石下驛において砂糖の密輸犯人が檢擧されたが犯人は朝鮮人某で密輸の經路は安東縣から三橋川に上陸し牛車に積載して石下驛に出て平壤へ四俵、定州へ二俵發送せんとしなほ十數俵所持せる所を石下駐在所巡査が發見し三橋川稅關監視員に通告し協力して取押へ目下取調べ中

千圓の麝香 密輸に失敗

【新義州】去る十日午後一時新義州府緑町二宮地劉添福が自轉車を疾驅せしめて安東縣より鐵橋を渡り南岸稅關側稅關派出所前を通過せんとする所を擧動不審とにらみ呼び止めて檢査した所彼は白木綿に麝香二斤半(時價一千圓)をつゝみ體にまきつけてゐたことが發覺したので直に檢擧した

醫學講習生補缺

【大邱】慶尚北道々立大邱醫院では醫學講習生の補缺十五名を募集するはず

印度青年講演

【新義州】自轉車で世界一周の印度青年エー、ピ、ハッキイム君は十二日夜新義州で講演の豫定であつたが途中豫定を變更して車輦館に一泊し十三日早朝出發し龍岩浦方面に迂回し午後二時半着新、選擧旅館に入つた、同夜公會堂において鮮人青年會主催の下に講演會を開き十四日正午鐵道ホテルにおいて有志者發起の歡迎午餐會に臨んだ、同君は廿三日當地發北行のはずである

爆藥密賣犯人 檢事局送り

【大邱】慶北迎日郡滄州面九龍里二四(四)大元(三〇)は仲間三名と共謀しダイナマイト五箱を密賣の爲同郡居住の河村多六所有の發動船にて迎日郡滄州面九龍浦里に運搬中を所轄警察署の探知するところとなり取調べを受けたが同人等はこれまでダイナマイト密賣を常習とした前科數犯のしたゝか者である事明白となり一件書類と共に檢事局へ送られた

四日間に山林 六百町歩を燒く 山火事續く黄海道

【海州】近來黄海道内各地に山火事が多いのには一驚を喫する程で警察部保安課の調査する處によれば四月八日より十一日まで僅々四日間に五件の山火事が發生してゐる、第一は四月八日黄州郡龜洛面鶴峰の東拓會社の四十町、第二は四月十日金川郡金川面の同會社山林で消失面積取調べ中、第三は四月十日平山郡安城面の李王職所有山林五百町步、第四は平山郡の東拓會社の山林(面積取調べ中)第五は四月十一日鳳山郡土城面なる東拓會社の持地百町歩で總面積六百四十町歩以上に達してゐるが發火原因はまだ判明せぬ

三人組強盜

【釜山】慶南蔚山郡邑內村某方に十日夜深更三人組の強盜押入り持兇器強盜を脅迫して金品家財百余圓を強奪逃走したが犯人の所在搜査につき所轄署では手くばり中。

伯父の家に潜伏 殺人未遂犯人

【釜山】自己の犯罪を湮滅せんが爲人殺しを企てゝ果さなかつた慶南東萊郡沙止面生まれ池映泰(三〇)は客月十一日釜山府瀛州町松井樂旅館で犯行後巧に姿を晦ましてゐたが東萊郡沙下面の伯父某の家に潜伏中を十一日夜逮捕され目下釜山署で引續き取調べ中だが池の自白によれば同人は果樹栽培の植木小屋を竊盗を働いた事實があると

國境の運動界 皮切の庭球戰

【安東縣】國境にも春は訪れポツく庭球コートの修理に取り掛つてゐる、先づ各チームのコート開きは下旬と豫想されてゐるが滿鐵販賣課では一番槍を承はつて十一日華々しいコート開きを擧行した同日午前から午后に掛け各チームの來賓選手との合併紅白戰十數番を演じ最后に七回ゲーム星取競技を行ひ盛會裡に終了したが星取競技は十六對十五と云ふ際どい處で紅軍勝利を得た

紅軍		白軍
吉田潤崎	〇—四	青木元野
東松中村	四—二	正木元野
松尾木部	三—四	吉田中村
川村加藤	四—一	木谷細田
白木稻松	四—三	長谷川中村

野球紅白戰

又野球界では滿鐵グランドに於て滿鐵倶樂部と實業團が聯合で紅白試合を行ひ八對八のドロンゲームで終了したメンバー左の如し

紅軍		白軍
渡邊	二	下水流
濱谷	九	金谷
西山	四	中原
文	五	早澤
安田	六	手塚
河野	七	正門
小池	八	角田
村上	九	戸田
大橋	一	高田

須田翁の葬儀

京南會社竹内技師長岳父須田幽堂氏は九日死去十一日天安佛教會堂で葬儀を執行したが天安始めての盛儀であつた、戒名は定光院幽堂宗興居士

地方集會

◇女子高普入學式 大邱公立女子高等普通學校第二學年生徒入學式は十五日午後二時より府內西千代田町の本校假校舍にて擧行新任校長白上壽吉氏開會の挨拶澤田知事の告示宮舘府尹其他來賓の祝辭あり同三時半閉會引續き田町樂天に於て同四時より白上校長招宴の晩餐會あり主客歡談裡に同六時散會した、

◇鎭南浦金融組合 二十六日午後一時より商業會議所樓上で又三和金融組合は十七日正午より第二普通學校で定期總會開催の筈

◇全州倶樂部 十五日午後四時から物産陳列場構內櫻花の下にて春季總會を開く花見の宴を開く餘興には少女劇等あり非常なる盛會

◇全州商工會 十七日午後一時から多佳亭公園に於て春季野遊會を兼ね第四回優良店員表彰式を擧行する

◇水源池觀櫻會 釜山府では來る十七日正午から郊外高禮見水源池において觀櫻會を催す豫定であるが當日雨天の際は太平館に會場を變更すると

◇天安金融組合十三日總會を開催役員組合員の選擧、組長の改選後講演講引餘興等があり午後六時から樓上にて慰勞會を催す

◇光州辯護士會 光州地方法院所屬辯護士會を十一日地方法院に於て開催、會長に坂口喜助氏、副會長に魚允斌氏當選し次で規則の改正を行ひ光州公園で懇親宴開催

地方人事

▲中島覺之氏 大邱專賣支局長より全州支局長へ轉任の中島覺之氏は十四日全州へ赴き事務引繼を爲したる上明日歸邱更に本府の專賣局長會議へ出張し大邱出發は本月末の豫定である

▲野田全北內務部長 京城出張中の所十二日歸任

▲上瀧全北財務部長 目下眼疾にて總督府病院東五號室に入院中

▲今村黄海道知事 全國地方長官會議出席の爲め十三日沙里院通過東上

▲內藤確介氏(採木公司理事長)十四日渡邊參事帶同來安へ

▲田能浦一郎一等獸醫正(朝鮮軍獸醫部長)滿鐵沿線各軍隊馬匹檢査の爲十五日安東來同夜歸任

▲戸田直溫氏(鐵道局理事)事務視察の爲め十四日大田へ(儒城一泊十五日歸任

▲佐藤作郎氏(同參事)同上

▲竹尾牛麿氏(公州地方法院長)巡視の爲め二十四日大田へ一泊へ上騰任

內地觀光團擧行 宮城拜觀の特典あり

復興後の帝都並に關西、北九州地方の觀光と文化の觀察を兼ねた「內地觀光團」を擧行いたします團員には特に宮城拜觀を差許される外種々の特典があります、左の規定御一覽の上ふるつて御參加あらんことを

出發 四月二十日午前十時四十分裡里驛發

期間 往復二十日間

集合 裡里驛前青木食堂

待遇 汽車=汽船=二等

旅館 各地とも一流旅館

會費 一人分二百五十圓

詳細=追つて發表

主催 京城日報全州支局

アストマトール

喘息 祛痰 新藥

滿洲醫科大學藥物學教授 醫學博士 久保田晴光先生發見

本品は滿洲醫科大學教授醫學博士久保田晴光先生多年研鑽の結果發見せられたる喘息、氣管支炎、呼吸器疾患に對し卓越せる內服新治療劑なり時に本品は一回の服用により發作を頓挫し病狀頓に輕快を覺え元氣の復活を來すは本劑の特長とする所なり

容量價格

五〇瓦 一円〇〇

一〇〇瓦 一・八〇

二五〇瓦 三・五〇

四五〇瓦 六・〇〇

臨床實驗書 說明書進呈

製造元 奉天 鶴原製藥所

發賣元 大阪 鶴原藥品商會

代理店

大阪市伏見町 [illegible]

大阪市東區道修町 [illegible]

門司市本町 [illegible]

全國有名藥店に販賣せり

星印ソース

星印ソースでソースに對する御見識は卒業であります

★102

マイリヅ蠅取粉

人畜無害

宮內省御用品

今津博士發明 衞生試驗所試驗證明

▲蠅、蚊、頭の虱、南京虫 其他この繪にある一切の蟲が ほんの少しで一たまりもなく死ぬ

▲牛馬の蠅蚊除、衣類蟲除

▲便所臭氣止

には一も二もなく本品を

大朝、大毎、報知、讀賣 各新聞記事賞讃

小罐・半封度罐・一封度罐の三種

大阪市東區久寶寺町四丁目 特約店 鑰友本店

製造元 大阪 今津化學研究所

御菓子の祖神
田道間守公の事蹟について

第六回全國菓子飴大品評會長　本吉清一

現時殖産興業勃興の際いたる處に喧しく當路の人はもとより、有志者皆これに腐心せさるなし、洵に邦家の爲つとめざるべからざるなり、かしこくも人皇第十一代垂仁天皇大いに殖産興業に叡慮をなやまし給ひしは、千古の後われ等臣子の感激に堪へざる所、橘樹の下に佇みて遥く天皇の御遺徳を思ふ感激の涙[illegible]を禁ずるを得ざる也然して當時大命を畏みて橘樹を本邦に渡來したる田道間守の勲功をおもふ誰かその壯烈なるこゝろざしに感激せざるものあらんや未曾の代において前後數年遊外に渡航するの難事は到底今日世上に喧傳せらるゝ訪歐飛行機の比にあらず、使命泰山よりも重く、命は鴻毛よりも輕しと覺悟してこそよくこの大任を完了し得られしなれしかして當時柑橘の移植は即ち殖産興業の最大たるものなりき後世の國史家誰が殖産方面の功績を傳ることを閑却し去りしは世すでに定評あり、若今日の史家をして當時にあらしめば田道間守は柑橘以外支那文化を將來せし事實を讃美せしならんと思惟するもあながち徒爾にあらざるべしあゝ文献の徴すべきものなしといへども余は推定的に確に柑橘以外に何者かを將來し我國運の興隆發達に至大なる影響を與へしものなることを確信するものなり吾人は田道間守を待つに唯單に柑橘の移植者を以て足れりとするを得ずともかくも、柑橘移植そのものは確に殖産興業なり、然もその當時における最大なる殖産興業なり、あはれ、萬死に一生を得て無事勅命をはたし、殊にその大任を果して歸るや、帝すでに崩れまし十年の勞苦空し上らんに由なく天皇の陵に向ひて號きて自ら死せる忠烈は、千古の史上これに比すべきものよく幾人ぞ、あゝ聖や萬古に生く今や偉跡天下に普くして夏王五月香神州の天地に滿つ、誰か田道間守當年の忠節を思ふて撫然たらざるものぞ、この殖産興業の功勞者この千古の忠烈の士を小學教育の材料として子孫を薫育する事蓋然にあらずや、然るにいまだ、その聲なきは實に遺憾なりといはざるべからず、大方君子以て如何となし給ふや目下思想界混沌として或は赤化し又は左傾するものありときく、識者に憾嘆に堪へざるなり、教育家は非に忠孝をもつて訓示し報本反始の道を力說す、しかして未だ田道間守の偉蹟を贊揚しその精神的、物質的兩方面に活躍せるを說く者なきは實に報本反始の道にそむけるにあらずや言論或は過激に失する嫌なきにしもあらざれどもたゞ日夜感ずる處を率直に陳べて識者の判斷をまつのみ。

月岡禮讃
◎―筒井一行の花形

石森久清

寺田さん。京城の初日に、「芝居についてなんか書いてよこして下さい」といふのに對して私は立話して堅く事を約束しましたが、約束した以上、あなたの職務に對する氣ぢめさに對しても、何か書かねばならぬやうに思はれて、この一文を草します。

寺田さん。こんどの筒井劇が京城の人氣に投ずるか、どうであるかは論外として、アノ意氣と、努だけは買つてやつてもよいと思ひます。余りあの芝居を[illegible]のみすると、嫌味になりますから、私は今日、一行中月岡一樹の藝について書かして貰ひます。

寺田さん。あの月岡は、實は私の二十年前からの馴染です。私は、新派の俳優で藝のうまいすきな俳優をあげろといはれたら、物故したのでは、藤澤淺次郎、後藤良助、村田正雄、などで、今活躍してゐる中では、井上正夫、小堀誠、この月岡などです。藤澤の晩年のでは白鷺の青年畫家でした。後藤の作兵衛、村田の片岡中將、ことごく未だに印象にくつきりしてゐますが月岡の己が罪の塚にといひ作兵衛・琵琶歌の三藏月岡などは矢張今でもはつきり私の頭にのこつてゐるものの一つでした。月岡を見たのは僕等の中學生時代に、竹内一郎といふのと一座して己ケ罪や、不如歸や琵琶歌を寶物にしてあるいてゐるころでその頃から實にうまい俳優だと思ふてをりました。特に己ケ罪の作兵衛などは村田のよりも一層深刻なので私は同じ狂言を仙樂座で六回も見た覺があります。その後私は東京で手當たり次第芝居をあさつてきてあるいてゐる頃、月岡は伊井一座の幹部として藝い藝を見せてゐました。一座は伊井、喜多村、藤澤、井上、などでその頃井上の光り方は特別として月岡も相應な役をつとめてゐました。

寺田さん。あなたは月岡の夕御堂の老僧の役をどう考へられますか あのうすたいしやの法衣をきてすうつと出て廻廊の上から牛王權を見た顏になんともいへぬ旨味があるぢやありませんか。あれで私ははじめて、東京の芝居を見た氣がして溜飲が下りました。私はあの脚本の甘い事や無理な事などわすれてすつかり月岡の藝に傾倒した形でした。又あの下男の老役なんか往年の作兵衛を思ひ出さずにはをられませんでした

寺田さん。筒井といふ俳優をもつてゐますね。そして月岡に對してはいい役をつけて、よく芝居をさせる處に筒井のりこうな處と延びる處があるやうに思ひます。私は月岡が罹災前常盤座で。左團次以上の人氣を煽つた、机龍之助をみたいと思ふてゐます。」（五、一二座）

圍碁新局　【六】

五段　井上一郎
（先）五段　杉原愛之助

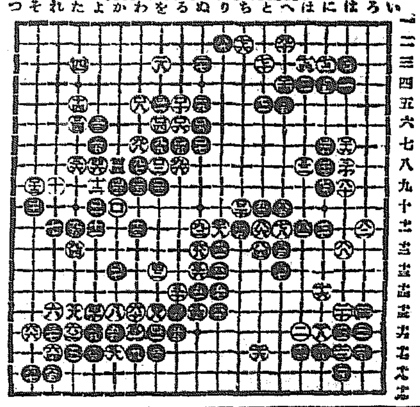

● 一〇一　よ十七
○ 一〇二　を八
● 一〇三　を九
○ 一〇四　を六
● 一〇五　る七
○ 一〇六　る六
● 一〇七　ぬ七
○ 一〇八　わ五
● 一〇九　ぬ六
○ 一一〇　る五
● 一一一　そ十
○ 一一二　そ九
● 一一三　に八
○ 一一四　へ四
● 一一五　へ五
○ 一一六　は七
● 一一七　に七
○ 一一八　り十一
● 一一九　ち十一
○ 一二〇　ち十

ことしの運動行事
朝鮮體協發表

朝鮮體育協會の本年度中における計畫事業は大體次ぎの通りである

四月廿四日より　大阪サッカー俱樂部招聘
六月十三日　滿鮮對抗陸上競技會豫選
七月下旬　大阪朝日主催全國中等學校野球大會朝鮮豫選
九日　滿鮮對抗陸上競技大會（京城運動場）
九月廿六日　朝鮮神宮競技大會京城豫選（陸上競技、排球、籠球、野球）
九月中旬　少年野球大會（高等小學校及中學二年以下）
十月三日　蹴球大會
十月十六日十七日　朝鮮神宮競技大會
十一月七日　大阪毎日主催全國中等學校蹴球大會朝鮮豫選大會
一月中旬　第三回スケート大會
一、朝鮮神宮競技大會出場選手豫選は各地方共九月中終了の豫定
一、選手派遣
七月下旬　明治神宮競技大會（東京）
二月初旬　全日本スケート大會（安東）
一、野球、籠球、陸上競技等手類招聘

小林タムシチンキ
たむし　いんきん　皮膚病一切
痛ミ　痒ミ　スグ止る
奏効速かにして殺菌力偉大無色の水藥にて爽快也
藥價　小瓶三十錢　中瓶五十錢　大瓶壹圓
本舗　大阪市京町堀　名古屋廣小路　小林大藥房
新井藥房　キムラ藥房
各地藥店に有

驚クベキ特効藥
酸素丸
獨逸醫學界ノ大家ローランド氏ノ說ニヨレバ吾人ノ疾病ヤ老人ハ變化ノ原因ハ内分泌腺ノ變性カ又ハ發達不充分カ乃至ハ内分泌腺ガ有害作用ノ毒物ニ觸レテ變化ヲ來スニ因ルモノナリト云フ性腺、甲狀腺、胸腺、松菓腺、腦下垂體、等ノコトニシテ是等ニ障害アレバ即チ左ノ病症ヲ現出スルモノデアリマス。
腎臓病、心臓病、神經衰弱、一般衰弱、貧血の道、子宮病、産後の諸病、ヒステリー、月經不調、月經時の疼痛、尿道狹窄、慢性痲病、慢性消渇、常習頭痛、常習肩の凝、糖尿病、胃痛、淫委、咳喘、便秘又ハ眩暈、バセード氏病
其外種々ナル名稱ニ因テ顯ハル、モ要スルニ皆ナ内分泌腺アリテ「ホルモン」分泌ヲ遮斷セラル、ヨリ起ルモノデアリマス[illegible]
酸素丸ハ右ニ示スル内分泌腺ノ病氣ニ一切ニ卓効ヲ奏スル新藥デアリマス[illegible]
價ハ七日分一圓、十五日分二圓、三十日分四圓[illegible]
酸素丸製造元　南滿洲本溪湖　中西亮　振替大連三四五三番

資本金　壹億五千萬圓
本店　東京市麴町區永樂町
頭取　安田善次郎
副頭取　結城豊太郎
株式會社　安田銀行京城支店
支店長　三原梓
電話本局五八番　一九五番　振替口座京城一一三番
爲替取引先は内地各方面に朝鮮滿洲等樞要の地に有之候銀行一般の業務は最も便利に御取扱可申上候

内科小兒科　外科花柳病
仁川宮町　松本醫院
×光線科電氣科　電話三四三番

特製

絶對防腐劑を含まず
各地到る處好評を博す
ワカマツ
大邱　若松商會釀造部

えらがナイス　赤毛染
絶對美！トハ　ナイスデ染タ　黒髪ヲ云フ

特長
二十分にて染り
艶々と美しく
襟、枕につかず
褪めず、はげず
用法至極手輕
發賣元　東京・大阪　丹平商會

赤玉ポートワイン

朝夕の一杯　百藥に優る

一番よくきく
日ヤケ止は
クラブ洗粉本店謹製の
クラブ美身クリーム

此のクラブ美身クリームは素顔の美を増し白粉の附を良くする品質第一アレ、日ヤケ止にして畏くも
皇后宮職御用品
たるの光榮を辱うしつゝあり……
優良な技師に依て作られた優良な品

トモエ石鹸
國産の權威として大方の御愛用を蒙る
○ミツワ石鹸
生産の餘力を利用した副産物で、專ら經濟を主眼とした新製品でございます。
故に、價格は能く比すべきが無いほど低廉なるにも拘らず、純良の品質は唯
○ミツワ石鹸
に及ばないのみて、他の何物に比べませうとも遥かに優れたるの自信を有して居ります。御試用下さい。

○ミツワ石鹸本舗　東京　○丸見屋商店

工場めぐり

一記者

【完】

商工課分室では度量衡器の檢定を見て廻はる。尺貫だけを檢査して居た昨年まではこの分室も樂だつたが、今年から計量器といふ計量器はすべて檢査する。體温計でも比重計でも何でもやる。この檢査をはじめると從來如何がはしい器屋があやしいものを賣つて居たのが根絶される。案内役の大田所長はこゝであやしくなかつた器屋は別條ありませんと、この『あやしくない』に力を入れた。一行中には古城龜之助君のごときあやしからぬ器屋が居ることに氣がついたからであらう。◇

室々をまはりまはつて原器室へ出た。原器は專門家でもメツタに見せるものではない。先年農務大臣の特許で漸くからでも拜見しうべき機會はあつたが、さはることあつて果さなかつた記者は、それでも原器のたつとさを知つて居る。然るに今や所長はくだんの原器を一行に見せるとてスパナを持つて來い、と安々と命じたにはおどろいた。所長の安受合をしたも道理、この原器は墺國政府に向つて三十萬圓でうつたものだが、見たところはプラチナでも中味は眞鍮の、まがいものであつたとのこと。形式だけは原器に似せて砲臺の上の大砲が、天文臺の望遠鏡よろしく勿體らしく出來て居る。一メートルのX形をしたプラチナめつきの眞鍮棒なのである。所長はさすがに憚るところあると見え多くを語らなかつたが、一行中には茶目がをつてミツイとかクボとかいふのが不用意の際に飛び出して來ると一行の顔色に肯定の波が浮かんだのであつた。けれども記者にはトンと分らずしまひ。たゞプラチナ野郎だとの惡名だけが殘つて休憩室にもどる。」

◇

この時一行を歡迎のために、わざ〳〵本府から急行した安藤商工課長と挨拶する。挨拶の辭として次ぎのやうなたとへをいふ。マルで訓示の如し。

メートル法實施についてこれを普通化するための社會的指導は子供に立ちかへれと說きたい。先入の見を捨てて純一無雜の境涯にわが認識を託し、さて長さ重さをはからねばならぬと說きたい

これに對する課長の挨拶

子供に立ちかへれとは近ごろ暗示に富む言げだ。それを聞いて卒然としておもひ出したそは先刻度器検査室で見た被検度器は常に水平に保たれねばならぬといふことである。子供の純眞にかへり衡器の水平を保つ、イヤよいことを承つた。

と。これが哲學者のメートルがこわれたこんにやく問答ではない。ビジネスマンのビジネスライキないはゞ原器ほど確なる受渡しなのだから妙ではないか。」

◇

メートル法にかかはる製品をもらふて同分室にサヨナラをし、次ぎには河内山樂三君の朝鮮印刷株式會社の構内へわれ等の自動車隊はすべり込んだ

記者は此行にわれから望んで随つた一人であつて、たゞ今視察しつゝある朝鮮印刷會社でも、これから視察せんとする二三の工場でも書かねばならぬ多くを持つが、朝鮮と九州との經濟的關係を一瞥するかりそめの一旅に出かけねばならぬあはたゞしき際とて杜さん記述をこれ以上つゞけるのは遠慮するかよいと思つて一まづ筆を投ずる、

十四年度の鮮内雜穀實收高

粟及キビは著しく減少 殖産局の發表

大正十四年雜穀は播種當時より生育の初期にありて頗る良好なりしも、中部以南地方は乾燥に次ぐに豪雨を以てし中部以北は低温に次ぐに旱魃を以てしたるも八月以後における天候は全鮮を通じ概して順調なるを得たるを以て作柄大いに見直すに至れり然れどもすでに生育旺盛なる時期において天候不順なりしを以て例年に比し作柄良好なりと稱するを得ず旱魃の被害により著しく減收を來したる前年の實收高に比するも粟、稗、燕麥は若干の減收を示し黍、蜀黍、玉蜀黍、蕎麥はやゝ增收を示せり即ち左の通り(單位千石△は減)

種別	十四年	十三年	比較
粟	四、七二七	五、〇四七	△三二〇
稗	七六六	八〇八	△四二
黍	九九	九八	一
蜀黍	五五三	五四〇	一三
玉蜀黍	四四二	三五〇	九二
燕麥	六九〇	七〇三	△一三
蕎麥	五一四	五〇〇	一四

値下しても配當据置

京電の意嚮

京城電氣は來る八月一日より、電燈電力料金の引下を行ふ事に決定し、目下その準備を急ぎつゝあるが、値下にする收入減は經費を切つめ一部積立準備金を以て補塡し配當は今後の資金吸收上現在の一割二分を續ける意向であると

京東鐵道速成同盟會

實業家奮起

去る大正八年以來水原および驪州の實業間に發議されてゐた兩地間十八里を直通する京東鐵道敷設はその後財界不況のため今日まで具體化するに至らなかつたが今回兩地有志間において京東鐵道株式會社組織の議が起こり四月十日右速成同盟會が創立された

臨港鐵道速成を陳情す

鳥致院より公州を經て大川に通ずる臨港鐵道建設及大川築港新設につき同地期成會長竹中龜太郎氏は十四日入城當局に對し陳情する處ありたるがなほ同鐵道建設については近く公州期成會よりも陳情のため來城すると

改めて對策講究

綿布商救濟

在鮮綿絲布商の救濟並に將來の方針をたてるため其體案を携へて上阪した綿絲布聯合會商井塔三郎氏は十四日歸城した氏の談によれば阪地非情は、朝鮮支那南洋とそれ〳〵取引を有し、日數から行けば朝鮮は最も僅少であるから表面より聯合會に當れば、他への影響もあり即時解決は困難と思はれるので、今回は一部の紡績業者の内意を聞いただけに止り歸城後の不備要を利用して明細案を作成正式に交渉する事になつた。何しろ重大なる問題だけに充分研究して適當なる案を調じたいと思つてゐる

仁川取引所 日仕舞手數料

廢止認可内達

豫て當局に申請中なりし仁取日仕舞手數料廢止の件は今回認可の旨内達ありたるを以て取引員においては役員會を開き本認可あり次第これを實行しこれより生ずる差格一圓は組合の積立金とするに決した

上半期の朝鐵運輸成績好し

比前年增收十五萬圓

本年に入つてから米穀の出廻り增加につれて、鐵道貨物の輸送を增し、朝鮮鐵道上半期(自一月至三月)中の運輸成績は、總收入六十五萬五千四百二十六圓と、前年同期より十四萬五千三百余圓增、本年豫算より五萬四千八百余圓の增收である。線別收入左の通り(單位千圓△は減)

線名	本期收入	比前年同期	比豫算
忠北線	八五	一〇	一〇
全南線	六九	一九	一三
慶北線	一九一	五	―
慶東線	一七〇	八三	三
黄海線	一〇二	六二	七
咸南線	九八	三〇	一四
咸興線	三八	八	五二
合計	六五五	一四五	五四

、線路の延長によるも、その他は穀物肥料不振、鑛石、煙草の鐵道利用增加並に季節的旅客の漸增によるものである。

農工債券優遇

明治證券新設

【東京電報】各府縣の農工債券に市場を與へ國債市場と同樣農工債券を上場する證券市場の一會社を設立すべしとは全國農工銀行當業者の多年の希望であつたが今回資本金百萬圓にて明治證券會社の新設を見ることゝなつた。

三月中朝鮮對内外貿易(總督府發表)

三月中朝鮮對内地及外國貿易額は輸移入三千三百八萬餘圓輸移出三千四百四十九萬餘圓合計六千七百五十八萬餘圓にして前年同月に比し輸移出三百二十八萬餘圓輸移入六百三十二萬餘圓合計九百六十萬餘圓の增進を告げた而して一月以降累計額は輸

移出 一億六百三十四萬餘圓輸移入八千七百六萬餘圓合計一億九千三百四十萬餘圓にして輸移出超過一千九百二十八萬餘圓を計上し之を前年同期に比較すれば輸移出二千十九萬餘圓輸移入一千百七十四萬餘圓合計三千五九十四萬餘圓の增加であり出超額に於ては八百四十五萬餘圓の增大を示して居る。」

翻て本月中重要品の狀況を前年同月と對照するに輸移出にありては繰綿百九十五萬餘圓の減少を首めとし海苔、鐵鑛、牛皮等出荷不振を告げた、然るに穀類は小麥の外出廻好調に伴ひ米三百二萬餘圓大豆六十萬餘圓を增進し其他『パルプ』柞蠶糸生絲木材等も出増の見るべきものがあつた。次に輸

移入 ては鐵道建設用鐵材石油及白木綿等入荷不況であつたが多數の貨物は何れも好況を告げ就中外米及粟各百十餘萬圓肥料八十六萬餘圓を增進し其他金巾類綿絲及打綿木材『ジーンス』類草等は增額の大なるものであつた

對露輸出組合

五月創立總會

【東京電話】對露輸出組合設立は加入申込みすでに四百口を超へ創立總會の許可を待ち五月初め創立總會を開く運びとなつたなほ組合加入者に對する低資融通についてはすでに正金はこれを内諾し鮮銀も近く正式に承諾することゝなつて居る

穀物大會

提出議案は 本月下旬決る

六月上旬咸興元山において開催の全鮮穀物大會の提出議案その他の打合せの爲本月下旬京城において穀物商聯合會幹部會若くば評議員會開催のはずであるが本年の大會において問題となるべき昨年度より持越の緒題および未解決議案は左の通り

一、外米輸入税撤廢を當局に要望する件
一、米穀檢査規則第十五條の削除を其筋に要望の件(参照、第十五條檢査の決定に關しては異議を述ぶることを得ず)
一、籾の量目統一を當局に要望の件
一、籾の生産檢査を速に實施されんことを重て其筋に要望の件
一、穀物の重量取引促進の件
一、鐵道輸送穀物休日保管料免除方を鐵道當局に要望の件

綿布暴落

實需不振に 新安値出現

綿布は葬下げ以來一時二百八十圓まで戻したがその後の商狀依然として冴えず、本日は綿布の先物二百四十九圓ドタと五十圓臺割れを入れて市況惡化、三エ一二百六十二圓買、二百六十圓買と新安値出現したが、買手なく商内不振である。これは引續く不況にイヤ氣拔けが現れ實需不振の折柄とて値下りを見たのであらうが目下阪地現物は十二圓二十錢を唱へ當地までの運賃を加へて二十反(一梱)二百六十六圓の採算であるが先行不需要期の時なれば早急の立直りはむつかしく支入筋は早くも二百五十圓出現を傳へてゐる

滿鐵分配株式

當局認可困難

【東京電報】滿鐵の未募集株六十萬株の内、十萬株の募集について政府側では滿鐵の業態振はず總てに緊縮方針をとつてゐる際とて社員に株式の分配をなすが如き仕譯は控へしむべきでありとなし認可難きの模樣である

勸信解散次第

朝鮮勸業信託會社は來る卅日午後一時大阪野村ビルヂングにおいて定時總會を開き引續き臨時總會を開き解散案を附議するはず議案左の如し

定時總會

一、決算報告益金處分案承認の件
一、監査役改選
一、退職重役慰勞金贈呈の件

臨時總會

一、定款第五條變更の件(掲載新聞の件)
一、會社解散の件
一、清算人の選定
一、清算人の報酬

水利組合成立

豫て本府に設立認可申請中の全南長城郡黄龍水利は十三日付黄海道載寧郡蟾津江は十五日付平南大同郡南串面同和水利は十四日付いづれも認可の指令に接したがその概況並に事業資金は左の通り

黄龍水利組合 蒙利面積百三十町步にして事業資金は約三萬一千圓見當である

蟾津江水利組合 蒙利面積三百町步に達し事業資金は二十二萬八千圓である

同和水利組合 蒙利面積四百町步にして工事資金は十七萬五十圓である

滿州粟輸入

最近粟の輸入は頗る旺盛となり自四月六日至十日迄の數量は一萬八千百二十噸にして前年同期に比し四千五百六十噸の增加を示して居る

運送店の總會

鐵道局承認運送店總會は二十七日京城に開會のことに決定したが二十六日內國通運取扱店總會二十五日國際運送取扱店總會開催のはず

金剛電社債拂込

金剛山電鐵社債四百萬圓は去る七日を以て締切つたが本日これが拂込みを完了した

限外出現

限外消滅をした鮮銀券は本日發行高八千五百四十二萬圓限外二百十八萬圓と發行高三十七萬圓を減し限外出現を示したこれは月央コールの引締りによるものであらうと

枕木五萬挺輸入

鐵道局では枕木五萬挺を十萬二千五百圓で鴨江木材會社と購入契約した

鐵道局軌條購入

鐵道局では今回軌條及附屬品三百九十一萬キログラムを四十二萬六千九百二十七圓にて八幡製鐵所と購入契約を結んだ。

漢銀代用引下

▲漢銀株の代用價格を左の通り引下げ十五日より適用した

	改正價格	現價格
一、漢銀舊株	金二十圓	金廿五圓
一、同新株	參圓	金四圓

東株證據金引下

東株市場の取引高も最近メッキリ減少したので之れが挽回策として今度短期東新の證據金を三十圓から二十圓に引下げ近く實行する旨東所に入電があつた

株式

嫌氣投に ヂリ安歩調

前場 昨夜來の氣先今朝も大阪のヂリ安を入れ人氣續いて惡き嫌氣筋より見送りで目新しい手口はなく只小口買方の嫌氣投げとマバラの賣り物があつたのみであるが利喰の外には殆んど買物がないのでヂリ〳〵下げ諸株三五十錢方下押して不味に大引した ▲京取三十錢安▲鐘新五十錢安▲大新四十錢安

後場 後場は大阪の覗りを入れ小高く始めたが大阪跡變らず再び氣迷ひに陥り結局寄付のまゝ變らず至極閑散裡に大引 ▲京取二十錢高▲鐘新五十錢高▲大新二十錢高

鮮銀代用改正

▲鮮銀代用價格を左の如く引上げ十六日より適用

一、鮮銀株 金七十圓也
一、同新株 金十七圓也

強氣弱氣

期米 依然相場は焦付いて居るが誰れ言ふとなくヂリ〳〵安いのは矢張り季節相場と云ふのであらう▲今日迄の處が石拔米精選機は今一つ不完全の點があつたが今回神戸の月形雅一氏が完全な改良機械を發明して完全無缺なものであるといふ果して完全無缺のものであれば鮮米に取つて一大福音である

株式 田道根據の京取買方はカリ現物を引いて時期を待つと云ふ意氣込みだと▲四圍の事情が餘りに好くないので段々嫌になるが算定を喰つた買玉は投には惜しいので相場が下へ行きかねて居るだけにまだ惡いと云ふものが多い▲京取仲買組合では櫻花滿開の日を卜して組合の總會勞々一時中止して居た春季大園遊會を開催し保合放れの大愉快をやることに決定した▲東京ではまた證據金を引下げたと云ふ京取なども今の閑散では引下げるがよからう

買氣にならぬ 嫌氣でヂリ安

久しい保合の揚句であるから昨今の如く綿絲生糸等重要商品が續いて惡く支那問題も段々惡くなる等周圍が斯く惡くなつては買方の嫌氣を生ずるのも當然で今朝も賣り物よりは寧ろ之等買方の投物が多く買方自身が相場を惡くすると云ふ風であつたこんな調子では此場合何か好い材料でも出ない限り買ふ氣になれないから結局買方の嫌氣增高で今一つ氣崩れは免かれ難いやうにも見へた

期米

依然小浮動

前場 大阪の手堅き移りに寄付四圓際を見せしも賣物潮にて圓九十三錢と押して引

後場 同一圓一內の往來ながら大阪の止高を入れて引際氣丈に止

立會時間改正

毎年の例によつて來る五月一日より前場の立會時間を現在より十分早める事になつた

調製米改良

現在仁川に於て調製さるゝ玄米に對しては調製者の責任なきに乘じ粗製其他の弊害少なからざる爲め今回穀物檢査所に於ては穀物協會と協議の上地場調製米に對して調製者の氏名を記し叺の中に挿入したるものに限り檢査を行ふ事に決した

杉野氏の談

杉野粟八氏の內地米況視察談によると大阪は元より名古屋、四日市方面の小場所でも割安な定期の受渡米が散布して居るので地場の現物商は何れも產地鮮米の買附を見送つて居る殊に東京方面は石拔米移入過剩で東北米の賣行きに大打擊を與へ今日では同方面の米が却て割安である序に神戸の山田氏にも會見したが同氏の意見によると吾々が毎月大量の鮮米を定期の渡米に供する處から同業者間には種々の批難もある樣だが通月の渡米によつて需給の均衡が保たれ大勢の高い相場を壓へて居るとすれば吾々の努力も決して無意義ではあるまい殊に本年は三年續きの高廻り年であるから相場の同居から云つても戻り賣が至當で傭延主義を一貫する積りである尚ほ通月の渡米に對しては各倉庫業者が競爭的に便利を作りくれるから實際の失費は何程でもないと

正米

地廻米ふ弛み

京城 新規移出の買物潟にて合格米は丸キ三等三二圓六〇四等三二圓一〇を持合ひ地廻米は精米筋の買氣薄に十錢方下押し致良三〇圓八〇見當である

仁川 丸キ四等三二圓五〇四等三二圓一〇信川四等三一圓五〇地廻玄米三〇圓三〇一等白米三六圓見當り持合閑散

仁川驛移出入(十五日)

到着	籾(後)	四、五八〇
	玄米(叺)	三、四一六
	白米(叺)	一、〇〇〇
輸移出	白米(叺)	一二、三九〇
	玄米(叺)	五、八六八
	大豆(叺)	三、九三七

正米標準値

丸キ四等	三二圓一〇
白米卸一	三六圓五〇

商況

大豆 手持筋は龍山四等一七圓六七〇處を唱へ居るも採算上一七圓三四〇以上の買餘地なく昨午後は小口ながら七圓三〇にて手合行はれ中値見當七圓四五〇を唱へられ運鐵も一七圓七〇を買後迎の模樣の歡迎含みである

粟(保合) 依然底堅き保合商情を持續し京城保税レール鐵積七圓六十五錢錦州七圓七十錢八面城七圓昌圖七圓五十五錢遼陽七圓三十五錢北滿物六圓九十五錢八月末接近と共に一般活況を呈する見込み

鮮魚(京城魚市場十五日) 十貫に付圓▲タイ五五▲小ダイ四〇▲モエビ一一〇▲イセエビ五〇▲カジキ五五▲サバ一八▲サワラ五〇▲アヂ一七▲メバル一五▲ボラ一五▲アナゴ一五▲ヒラメ四八▲タコ一四▲イカ三五

肥料(堅調) 豆粕は產地相變らず硬調を辿り直積二圓三十七錢五月三十八錢唱へにて硫安も日

窓延岡物は品切れにて熊本四、五月積仁川沖渡七圓十錢と上伸商情を續け目先強含み

外糖 ▲キューバ實糖▲二弗十六分の五▲ジャワ糖倫敦糖休會

綿糸布(十五日聯合會) ▲三エ一二六四▲金剛山二四一▲双口一九七▲鶴巴二二一▲飛犬一四▲扇面二四五▲双女二三八

株式 京取短期(十五日)

	寄付	大引	高値	安値
京取前	一三三・六	―	一三三・六	一三三・五
京取後	一三三・七	―	―	―
京新前	一二三・二〇	一二三・二〇	一二三・二〇	一二三・〇〇
大取前	一〇六・五〇	一〇六・五〇	一〇六・五〇	一〇六・〇〇
其他	―	―	―	―

算定と日歩

	算定價	代引(錢)	日歩(錢)
京取	一三三・〇〇	一、二四〇	・一七
京新	一二六・〇〇	一、四四〇	・八八
大新	一〇五・〇〇	七七〇	・五八
仁取	八八・〇〇	三〇	・三五
仁新	一〇〇・〇〇	一四〇	・一二
安取	一九・〇〇	四〇〇	・八
朝新	一三・〇〇	一〇	・五
久原	七・一〇	三一〇	・三六

出來高

長期	出來不申
累計	一、二八七
短期	一、八二〇
累計	二七、七六〇

短期建玉表

	賣方	買方	賣建差引
京取	七	一一	七、九八〇
京新	四	八	二、一七〇
大新	五	一一	五、八六〇
久原	・・	六	三二〇
仁新	四	六	四〇〇
安取	三	四	四八〇

東京現株

銘柄	前場	銘柄	前場
東株	一九六・五〇	同新	一七四・〇〇
鮮銀	八六・五〇	同新	三三・〇〇
朝銀	五一・二〇	同新	一三・一〇
郵船	一二九・〇〇	同新	六七・一〇
東拓	四三・三〇	同新	二一・三〇
富士紡	六九・一〇	日石	七九・二〇
東瓦	二四・六〇	鐘毛	―
朝紡	―	五分利公債	―

大阪長期

銘柄	寄付	大引
前場鐘紡	二六一・九〇	二六一・五〇
同新	一四八・七〇	一四九・〇〇
大株	一二一・八〇	一二一・二〇
同新	一〇六・一〇	一〇五・九〇
日魯	―	―
久原	六七・七〇	六七・九〇
同新	二五・三〇	二五・七〇
郵船	七七・三〇	―
同新	三三・八〇	―
後場鐘紡	二六二・〇〇	二六二・〇〇
同新	一四九・一〇	一四九・一〇
大株	一二一・七〇	一二一・四〇
同新	一〇六・五〇	一〇六・四〇
日魯	―	―
久原	―	―
同新	―	―
郵船	―	―
同新	―	―

大阪短期

銘柄	寄付	大引
前場大新	一〇五・二〇	一〇五・六〇

期米 仁川(十五日)

節	當限	中限	先限
前場(一)	三三・二〇	―	三三・九九
(二)	三三・一九	三三・五五	三四・〇一
(三)	―	―	三四・〇〇
(四)	―	―	三三・九九
(五)	―	―	三三・四九
(六)	―	―	三三・九四
(七)	―	三三・五四	三三・九九
(八)	―	―	三三・四九
(九)	―	―	三三・九五
(十)	三三・一〇	三三・五一	三三・九四
後場(一)	―	―	三三・九四
(二)	―	三三・五八	三三・九七
(三)	―	―	三三・九九
(四)	―	三三・五八	三三・九八
(五)	―	―	三三・九九
(六)	三三・一〇	三三・五九	三四・〇五
(七)	―	―	三四・〇四
甲入値段	三三・二〇	三三・五〇	三四・〇〇
出來高	八・三〇〇	一三・三〇〇	一〇・九〇〇
累計	二九三・七〇〇石		

安東株式

銘柄	前場寄付	同大引
鐵新	一四七・〇〇	一四六・七〇
久原	六八・六〇	六八・七〇
大阪東新	一七三・六〇	一七三・八〇
後場大新	一〇六・一〇	一〇六・二〇
鐵新	一四七・三〇	一四七・七〇
久原	六九・一〇	六九・〇〇
大阪東新	一七四・六〇	一七四・九〇

	昨後場大引	本日前場寄付	同大引
當	一一・一〇	一一・〇〇	―
先	一一・二〇	一一・二〇	一一・二〇

各店俵合せ

當限賣方 金太二四〇〇▲丸イ一六〇〇▲金益一五〇〇▲丸玉一五〇〇▲ス丸一三〇〇 同買方 丸ウ七三〇〇▲丸カ〇▲丸マ五〇〇 中限賣方 丸カ五六〇〇▲金太四九〇〇 同買方 丸ウ五〇〇〇▲丸イ三一〇〇▲丸富一〇〇〇▲丸マ五〇〇〇▲丸福三〇〇▲金益三〇〇▲丸玉二〇〇▲ス丸二〇〇 先限賣方 ス丸六五〇〇▲金益一六〇〇▲丸カ一三〇〇▲丸マ一一〇〇▲丸米四〇〇 同買方 丸富四三〇〇▲丸ウ二六〇〇▲金太二二〇〇▲丸福一一〇〇▲丸平三〇〇〇▲丸イ二〇〇▲丸玉二〇〇

	本日前場止	昨日後場止	比較
仁川	三三・九四	三三・九五	一安
大阪	三七・二四	三七・二一	三高

●東京

	前場	後場
當寄	―	―
止め	―	三四・七七
中寄	―	―
止め	―	三三・九五
先寄	三六・二九	三六・三八
止め	三二〇	三四

●大阪

	前場	後場
當寄	三五・五七	三六・六二
止め	三五・八〇	三五・八一
中寄	三六・七八	三六・六三
止め	三七・八〇	三六・八〇
先寄	三七・二五	三七・二一
止め	二・二〇	二・一九

●神戸

	前場	後場
寄付	三六・九三	三六・九三
止め	三六・九二	三七・〇八

●下關

	前場	後場
寄付	三七・〇四	三六・九八
止め	三七・〇〇	三六・九八

●桑名

	前場	後場
寄付	三七・二五	三七・二四
止め	三七・二二	三七・二二

時内延べ(十五日)(前場)

●釜山 (現物標準 時 力) 出來高 大引 高値 安値 三三・六〇 一、二〇〇石

●群山 (現物標準 同 四等) 出來高 三三・〇五 四、四〇〇石

●大邱 (現物標準 時 力) 出來高 二、七〇〇石 三三・〇〇 三三・三〇

●江景 (五中 五末) 前日後場 本日前場 三三・九〇 三四・〇〇

○ 仁川府濱岸町三丁目 桑野仲買店 電話長九三番

●大阪三品(十五日)

	前場寄付	同引	後場寄付	同引
四限	二四二二	二四一五	[illegible]	[illegible]
五限	二四五一	二四四五	[illegible]	[illegible]
六限	二四七五	二四六八	[illegible]	[illegible]
七限	二四八九	二四九〇	[illegible]	[illegible]
八限	二五〇一	二四九一	[illegible]	[illegible]
九限	二五〇一	二四九一	[illegible]	[illegible]
十限	二五九九	二四九〇	[illegible]	[illegible]

●横濱生絲: 前場寄 一六三〇・〇 先限 一六六〇・〇; 同止 ―; 後場寄 一六〇〇・〇 一六五〇・〇

●大阪砂糖: 前場寄 一三・三〇 一四・〇三; 同止 ―; 後場寄 一三・三八 一四・〇九

●砂糖現物(日糖 S T) 賣値 二四・八〇 買値 二四・七〇

●規平銀: 昨日後場寄 同大引 本日前場寄 同大引 一五四八 一五三五 一五三七; 一五三四 一五二〇

海外經濟電報

倫敦銀塊	二九片八分七
英米爲替	四弗八六仙丁度
米棉	八分の一安
印棉	十五錢高
スチール株	一二七弗二分の一
アナゴンダ	四三弗丁度
紐育銀塊	六四仙四分三
米棉	現物六三圓 ミツドリング 先物六三圓

日銀帳尻

發行高	一、一三三、三〇二	減 七、四三三
正貨準備	一、〇五七、一五五	
發行餘力	三三、九四一	增 七、四三〇
貸出高	三八六、〇四二	減 五五、一二〇

內地コール

	東京	大阪
翌日拂	一、去より	一、〇〇
無條件	一、七〇より	一、〇〇
普通	一、七〇より	一、〇〇
月越	一、八〇見當	一、〇〇

京城手形交換高(十五日) 枚數 三、二二九枚 金額 二、〇四四、〇七八圓

對外爲替(鮮銀建値) 倫敦 一志一〇片一六分一五 紐育 四六弗二分一 上海 六四兩八分七

恐るべき老衰病の原因
動脈硬化症と腦溢血(中風)
如何にして起る?

▼のぼせ易き春寒時の警戒

男女四十歳以上の肥えた血色のよい人で血壓百五十ミリ以上の人は要心しないと危險です

豫防と治療をゆるがせにするな!

こゝに安全なる内服海藻精劑現る

藥名を海歸來と呼ぶ

人生の期上一年中で寒先の寒さ時候は動脈血液のめぐりに變調を來し動脈硬化症のある人は血壓が高く恐しく腦溢血が突發したり、又再發し倒れる人が多いから注意すべき最も危險な時期であるから凡そ本病を起すべき素因ある人はこれが豫防と治療は一時も忽にできぬのである殊に男女とも四十歳、五十歳以上になつて酒量過ぎる者、中風體質者、中風血統者、腎臓炎、糖尿病、肥胖病、心身過勞者等に最も多く而して最も恐るべき老衰性疾患は動脈硬化症と云つて知らず識らずの間に血管の硬く脆つてくる病で早く治さぬと之が主たる原因となつて腦溢血、卒中、中風、萎縮腎其他諸臟器の萎縮退化を來し前兆症狀としてはめまひ、耳鳴肩がこる、手足さきに痺れ、しびれ、どうき、水腫、神經衰弱、全身倦怠、亢進、歩行疲勞、肩のつり、息ぎれ、性慾減退、不眠、精神的苦悶困難、夜間小便頻數等殆ど擧げて數ふるに遑なき程の續發的疾病を起しこれを放任し注意を怠る場合に腦溢血を突發したり又老衰を進行させ早老死や老衰死を招くことになる、今茲に新發表する海歸來は、獨人パラール氏、クールトア氏兩先生がある海藻中から發見された原素を基本として創製せられたもので海歸來をのむと淋巴系と血管系統の細妙なる活動によつて血管内に沈著し病的産物の吸收×と排出を促し恐るべき動脈硬化症及之に因る血壓の病的亢進を安全に下降せしめ中風を治し[illegible]

東京市本郷菊坂町五十六番地 海歸來發賣元 河合洋行 振替東京四六一八三番 電話小石川六八三五番

京城府南大門通二丁目三〇番地 河合洋行京城第一支店 電話本局二九七番 振替京城一九一〇番

京城府南大門通五丁目四番地 河合洋行京城支店 電話本局長二五六七番 振替京城四六七番

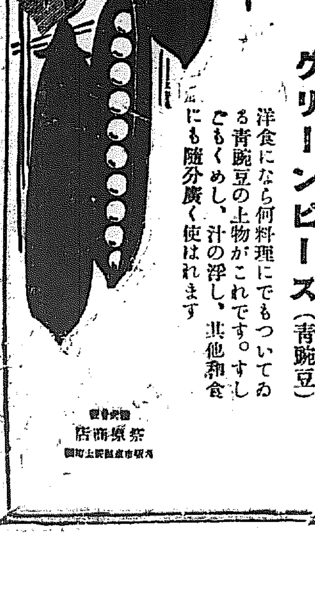

日之出印罐詰
グリーンピース(青豌豆)

洋食にならば何料理にでもついてゐる青豌豆の上物がこれです。すしごもくめし、汁の浮し、其他和食にも随分廣く使はれます

發賣元 祭原商店

C187